(一) | 第一萬零四百六十三號 | 西曆一千九百卅九年 陰曆己卯年四月九日 | 星期六 | (日刊) | THE SHENG CHING SHIH PAO | 康德六年五月廿七日 昭和十四年五月廿七日 | 明治卅九年十月廿四日第三種郵便物認可 大同元年七月二十六日第三種郵便物認可

盛京時報

晚刊
五月廿六日發行
本報價目 本埠每份每月一圓四角(國幣) 外埠郵費在內每份每月一圓六角(國幣) 零售每份六分(國幣)
廣告刊費五號字每行十三字一日二圓(國幣)長期另議
發行人 染谷保蔵 編輯人 菊池貞二 印刷人 東 光明
發行所 奉天稠田町九番地 盛京時報社
電話 編輯局二―三二八二番 營業局二―二〇二二番 二―一八九七番
城內直賣所四―二三六八號 振替口座奉天一一三〇番
各埠 新京東六馬路 哈爾濱道裡地段街二
支社 大連榮町一番地 大阪北區堂島濱通一

渡新墻河夜襲中央軍
展開包圍殲滅戰
敵軍二千在甘田全滅

【漢口廿五日電】江南粵漢鐵路地區之日軍、廿一日夜半、移諸新行動、大擧襲擊新墻河北岸地區敵軍、確保該河及沙溝河北岸一連高地線、完成睥睨蟠踞對岸長沙防衛、第一線陣地之薛岳指揮敵主力之体勢、廿一日夜半行動開始以來、極爲巧妙果敢之日軍、圍殲滅詳報、廿五日、始至本地、

蓋日本有力之〇〇、〇〇部隊、於廿一日夜半、入於新行動、衝過漆黑夜闇、急襲擊滅所在之敵軍、陸續進擊、廿二日夕刻、早已達新墻河北岸、占領確保一帶之高地線、睥睨以中央軍六個師固守之敵主陣地於眼下、一方、蟠踞大雲山西南方新墻河及該河支流沙溝河三角地帶之第廿五、六十、百九十五各師均爲中央軍約一萬四百、在日軍眼中、力期包圍剿滅、齋藤、人見、竹島、加藤、津田及太田各部隊、於廿一日夜半、急襲新墻河沙溝河合流點東北方二公里油港之渡河點、屠殺百名敵人後、一氣渡新墻河、殺入敵據點白羊田、太田部隊亦突入甘田、扼制敵軍退路、復次、自忠坊方面前進之寺垣、岩熊、吉松、松本各部隊、廿三日未明、猛攻大雲山之敵陣、突破之、殲更進抵南麓、與齋藤、太田、各部隊相呼應、在白羊田甘田間、包圍敵軍、廿四日拂曉爲期、展開壯絕之包圍殲滅戰戰幕、双双混亂激戰、實達十數小時、是夕、敵尸累累、遺棄潰亂、此次戰鬥、敵第六十師之百八十七旅、旅長以下二千餘、在甘田附近全滅、自甘田至其南方二公里和尙庄之隘路、敵屍山積、其他廿五、百九十五兩師、均受徹底的痛擊云、

大戰在即(阿姆斯特丹)覆蔽歐洲全土戰爭在即之暗雲、使各國均拚命努力守備國境、【寫眞】在國境附近之戰車防寨、

企圖奪回崇陽遊擊隊
遭日軍猛攻一擧潰亂

【漢口廿五日電】敵樊崧甫軍、在日軍攻略南昌戰以前、蟠踞於湖北、江西省境聳立之九宮山一帶山岳地帶、出沒崇陽、白霓橋、通城方面、頻作遊擊戰、自南昌失陷後、會與李玉堂、楊林軍交代、該軍於四月下旬、企圖奪回崇陽、白霓橋、竟前來反攻、日軍於四月廿九日天長 佳節、開始猛攻、在崇陽東南、將其包圍、一擧潰滅、敵棄屍二千一百五十五具、向東南逃竄、然彼猶未死心、現又以通城南林橋南方北山山脈爲據點、開始蠢動、日軍某部隊、自十六日以來、開始行動、沿通山、白霓橋及北山山脈南北兩溪谷、開始掃滅戰、一擧潰亂大批殘敵四千人、於是門脇部隊、於廿二日進入通山縣城、回憶日軍攻略武漢戰當時入城之際、住民甚多、市街亦極整然、而今完全荒廢、不見人影、敵軍遊擊隊之暴虐、日軍將兵、極其激憤、

爲文昌縣東山遊擊隊長、有部下十八名、將潛入海口、遂被日軍拿捕之符金淸、(二二)

孫桐萱陷進退兩難

【開封廿五日電】因四月攻勢失敗、被蔣介石忌恨之第十二軍長孫桐萱、近爲恢復其名譽計、又集合其心腹於鄭州東方之中牟而協議六月攻勢之計劃、配置大部隊於新黃河西方中牟尉氏扶溝之綫、以警戒日軍之新黃河渡河、彼集結新黃河以東之敗殘兵、爲期連絡故派遣密探在新黃河策動、然新黃河以東樞要地方已爲日軍佔領、共企圖恐不能如願、故已陷於進退兩難、由開封南方朱仙鎭四散於新黃河附近之頭敵、不取兩岸之連絡、且陷於粮食困難、多搶刼附近一帶之物品粮食、故日軍警備隊爲對此加以殲鏟、已開始行動、

又蔣介石對於京漢綫許昌一帶之第二十四、三十八、並騎兵第一師之三個師、約二萬、似已命令其開拔、該部隊目下向舊黃河西岸南下、有向安徽省境方面出動之勢、

日機敢行空襲重慶

【香港廿六日電】據重慶中央通信社電、日本空軍、亘二十五日午後七時、七時半、八時之三次、空襲重慶、總計投下〇〇餘多數之巨彈、命中市內外軍事施設數十處、被害甚大、

日侍從次長增員二名

【東京廿五日電】天皇陛下、御日常事務、極其繁多、尤其事變以來、御覽之御政務軍務益多、又因 皇太子殿下 皇子殿下 之御 成長等、伴同皇室御繁榮、侍從職御用亦與年俱增、是宮內省此次規定爲助侍以從長增添侍從次長二名、廿五日仰御裁可、以皇室令第一號、改正宮內省官制中第三十七條第四項(侍從次長、爲二人勅任、其中一人爲專任、一人由其他宮內高等官兼任、助侍從長、侍從長有事時、先由專任者代理其職務)公布、從來侍從次長、係廣幡 皇后宮大夫兼任、今依右官制、廿六日任命一等侍從甘露寺受長伯爲專任侍從次長、

對德意親善同盟
德王發表聲明書

【張家口廿五日電】關於德意締結親善同盟、德王於二十五日會代表蒙古政權、發表如左聲明書、表明防共地區之蒙疆意志、(圖即德王)

對付歐洲現下緊迫之國際情勢、德意兩國締結親善同盟者、爲建設世界和平與確保其正義計、洵不勝欣快也、

蓋今日之國際危局、若對進展不已之人 文、徒墨守現狀、誠缺乏認識者也、此際德意兩國締 結防共 協定、更進一步而親善同盟、毅然向內外闡明其正義的態度者、確信貢獻於世界新秩序建設及共和平 之點 誠大也、我蒙疆政權、與參加防共協定之日滿兩國及新生中國、保持密切不可分之關係、而漸邁向防共東亞 新秩序 建設、此次乘德意締結親善同盟之機會、謹祝特殊防共地帶之鐵壁益固、而欲參加爲新東亞建設之一翼云云、

回憶徐州陷落日
寺內、畑兩將軍會談

【東京廿六日電】回憶一年前敵之牙城徐州陷落、在飛行場之樹蔭下、華北寺內華中畑兩最高揮官、交相歷史的握手、於此可紀念之廿五日、寺內、畑兩大將、同往參拜靖國神社、祈新舊部下之冥福後、澁臨是夜六時半在偕行社擧行徐州戰當時、兩軍幕僚之集會、在該會合、有橋本中將、川邊中將、及岩仲大佐等、當時之北上南下兩軍幕僚部下等約三十名均出席、一同觀會戰新聞映畫、重新追憶當時之壯烈、繼而圍兩將軍會食、歡談舊話愉快中度過一夜、席上爲紀念此日、約定以兩將軍爲中心、創永久的集會、(圖(上)寺內大將(下)畑大將)

嘉大使赴厦門

【香港廿六日電】由重慶歸來、駐在香港之駐華英國大使嘉氏、乘英國巡洋艦『孔沃爾』號、廿五日午後五時、由香港出發赴厦門之事已判明在厦門與英駐華艦隊司令長官諾布爾大將等會見、擬廿九日抵上海、嘉大使之隨員等、乘廿六日朝出帆之『亞細亞皇后』號赴上海、

田尻總領事晤嘉大使

【香港二十五日電】田尻香港總領事、於二十五日午后二時半在總督官邸訪問由重慶歸來滯留中之嘉駐華大使與其會談、嘉大使擬乘廿五日夜半之『亞細亞皇后』號赴上海云、

杉山最高指揮官視察第一線部隊

【北京廿五日電】杉山華北最高指揮官、二十二日由北京乘飛行機出發、經石家莊赴青島、在該地一宿後、二十三日乘軍艦至連雲港、在新浦一宿、二十四日乘飛行機經徐州向天津飛行、在各地激勵視察麾下部隊後、二十五日午後三時、仍由天津空路歸還北京、

鼓浪嶼問題將入新階段

【厦門廿五日電】日英美法現地四國最高指揮官會議、以廿五日之會談盡皆休止、定於今後移轉爲現地外交交涉、廿六日午前內田總領事與工部局參事會臨時議長希齊猶克氏初次會談、事態似將入於新段階、

猛炸厦門對岸敵軍

【厦門廿六日電】日本軍艦〇〇、二十五日午後四時、對於厦門對岸大陸嵩岐方面 蠢 動之敵、加以猛擊、使其沈默、與此同時、海軍機之精銳、對於對岸敵陣、加以猛炸、

嚴禁戎克交通
工部局大狼狽

【厦門廿六日電】工部局接到嚴禁與大陸戎克交通之通告後、不勝狼狽悲鳴、廿五日、臨時參議會長英人席齊高科氏、訪問內田總領事、陳述禁止戎克交通、意在杜絕鼓浪嶼物資、實局生死問題、要求緩和處置云云、內田總領事答稱、日本目的、爲防止抗日份子潛入鼓浪嶼乃有此擧、今後處置、刻與海軍當局商討中、一方、外國領事團亦對海軍當局提議、希在鼓浪嶼內厝澳開入日本警官隊、設特定區域、輸入食糧、日本當局對此、以爲似此姑息方法、完全不能防止便衣隊潛入、斷然拒絕、

日民政黨建議肅清租界

【東京二十五日電】民政党關於大陸國策具體化、廿五日午后開特別委員會、對於當前之租界問題、交換意見、結果認爲中國之租界爲治安破壞之策源地、苟有不逞之徒不問爲何國國民、自應以實力速爲掃滅、同時應斷行租界行政組織之根本政策、此種强硬意見一致、乃將此事向政府進言云、

日機轟炸華南

【〇〇基地廿五日電】華南陸軍航空隊井上、鹽田兩部隊、廿五日未明、長驅急襲、敵軍重要據點、粵漢線韶關及高等司令部所在地翁源等、冒敵軍地上部隊砲火、敢行正確空炸、破壞焚燒重要設施、與以多大損害、全機平安歸還、

青勤會派遣滿洲費

【東京廿五日電】日政府於廿六日之閣議、決定由第二豫備金、爲青年勤勞會向滿洲派遣旅費、支出三十八萬四千圓、

微風號由盤谷飛翔

【東京廿六日電】因天氣不佳復又退回盤谷之『微風號』、廿六日午前八時、(日本時間)由該地出發向廣東、旨已向航空局拍電、

東鄉大使會晤莫洛特夫

【莫斯科廿五日電】日駐蘇東鄉帝國大使、廿五日午後三時、訪問莫洛特夫外務人民委員、亘會談約四十分後辭去、

晚刊一大張半

招募汽車運轉手

一、招募人員 日滿人若干名
一、資格 持有普通免許證及就業免許證者
一、年齡 滿二十才以上
一、試驗日期 康德六年五月二十九日午前十時
一、試驗場所 小西邊門外交通會社教習所

於右項招募之希望者迄試驗日期前携帶自繕履歷書及最近像片到教習所接洽或將履歷書遞來均可

奉天交通株式會社

購讀六年度運動年鑑者注意!

欲購讀康德六年度滿洲國運動年鑑者請速向盛京時報營業局定購可也
(定價一圓・郵費八分)
振替口座奉天一一二〇番

急告!

水性塗料
卡塞銀(カセイン)
阿造兒(アゾール)

房屋灑新的時節已然到了!! 可是利用什麼塗料好呢? 只有老牌兒〔卡塞銀カセイン 阿造兒アゾール〕是唯一之良品不掉色、不變色、大家要曉得市中水性塗料雖然很多但是塗上牆壁是不堅固的結果把我們穿的衣裳要染髒了所以希望大家快利用〔卡塞銀カセイン 阿造兒アゾール〕罷

用途 內壁、應接室、書齋、病院、教會、寺院等
品目 三十公斤木箱、其他五封度袋入、各種顏色俱全
販賣店 各埠有名油漆舖五金行均有代售(樣本各代售處均有)

滿洲關西ペイント株式會社製品
滿洲總批發處 株式會社 丸山洋行 青葉町三十九番地

傷風甚易誘發肺癆

克服酷冷 得把「哈利巴」時常服用、而補豊足維他命AD、可將軟弱的筋骨、根本癒爲壯健、而强化渾身之抗病力、方能安穩的征服得酷冷冬季。服法至美、効力偉大。

大人…一日三粒
小孩…一日二粒
嬰兒…一日一粒

包裝 內裝……百粒 內裝……五百粒 各地藥舖均有出售

聖魚肝粒 哈利巴

東京・大阪 田邊商店

小賣標準價格實施

奉天關係各方會議
樹立指導方策
奉天食料品標準價格發表

非常時局下、爲確謀抑制物價之提高起見、業由中央經濟部、對於食料品小賣標準價格、詳細規定、正式公示、已誌本報、茲奉天省當局、關於省內各市縣小賣之價格、亦於二十五日正式向奉天商工公會通知、轉飭各業組合依照實施、同時爲謀將來對於運營之方針計、特於當日午后四時許、在商工公會理事室由市公署商工公會各關係代表、並加藤理事等參集之下、從事於協議、因該案關係八十萬市民之生活問題、爲基於中央之發表、並謀國民生活之安定、低物價政策爲中心、樹立指導方策、直至當晚七時許、方始散會同時並擬定於今二十七日招集各業商人等集合之下、舉行協議、並聽取各該業者之意見、茲中央規定奉天之標準價格如下、

品名	標準品質	價格
小米		一角四分（立）
高粱米	（上等品）	九分（立）
苞米粉	〃	七分（斤）
高粱米粉	〃	八分（斤）
栗子麪		一角三分（袋）
大豆	（一等品）	九分（立）
小豆	〃	一角三分（立）
綠豆	〃	一角七分（立）
花豆		一角二分（立）
母油		一角六分（斤）
太油		一角二分（斤）
大醬		八分〃
面醬		二角〃
清醋		六分〃
豆油		二角〃
香油		六角〃
面鹼		六分〃
大料		一元一角〃
花椒		一元四角〃
毛梁酒		三角（斤）
老酒		一角六分（斤）
清酒		一角六分（斤）
落花生		一角七分〃
木耳		三元〃
粉條	（綠豆）	三角四分〃
〃	（地豆）	二角〃
紅星啤酒		四角（瓶）
麒麟啤酒		四角一分（瓶）
三矢汽水		二角（瓶）
獅子汽水		一角八分（瓶）
三菱汽水		一角八分（瓶）
菊正宗		二元九角（瓶）
白鶴		二元九角（瓶）
白鹿		〃〃
月桂冠		〃〃
大關		〃〃
千福		二元〇五分（瓶）
葡萄酒	（赤玉）	二元（瓶）

警察側協力下 嚴重監視實施

省市當局以小賣食料品之公定標準價格、業已詳細發表、該項公定之價目、即於昨（二十六日）起一律起始實施、爲期掃蕩一般不法之牟利奸商計、即由警側協力之下、努力監視、對違反規定價格之商人、一經查出決不寬貸云、

在薩爾瓦多國 設置名譽領事
初代名譽領事爲王荊山氏

【新京專電】大同元年三月建國較諸外國率先承認滿洲國之中美薩爾瓦多國與滿洲國之關係、滿洲國產業經濟飛躍發展之親善關係、更臻强化、爲使緊密連絡計、前曾有於新京設置名譽領事之意向、經薩爾瓦多齊田日本領事斡旋、向外務局通告、因之決定之名譽領事、任命新京商工公會副會長王荊山氏云、

鄉村四月閑人少
（上）農夫送飯挑担過山坡
（下）車夫往來不絕於途上

參加建設新東亞編制
勤勞奉公學生團

【新京專電】日本學生青年一萬名組成之滿洲建設勤勞奉仕隊、豫定於六月下旬來滿、來滿後、立即分散於各建設地、從事奉公工作、按此奉仕隊之來滿、實基於滿日一德一心大精神、而由此展開之政治經濟之根本方針中、就中、當推進產業五年計畫、開拓、振興北邊等三大國策、友邦日本、曾予以絕大支持、此舉亦其一表現也、在此意味下、當局以協和青年團員爲中心、編制勤勞奉公學生團、俾參加建設新東亞據點之我國建設、躬行實踐民族協和、以發揚興亞青年之意氣云、

其後任經決定爲山縣式部官、於二十六日與侍從次長一名之增員一同發令如左

侍從 從三位勳一等 伯爵 甘露寺受長
任侍從次長
式部官 正四位勳一等 山縣武夫
任式部次長
命式部職外事課長事務取扱
式部次長 鹿兒島虎雄
依願免本官

鹿兒島式部次長 轉任滿洲國

（東京專電）廿六日電式部次長鹿兒島虎雄氏、此次因任滿洲國宮內府次長、決心辭任

國內航空保安施設 樹立三年計畫

【新京專電】交通部自本年度即樹立航空保安施設擴充三年計畫、以三年一千二百萬圓（初年度二百萬圓）預算、力謀整備國內航空保安施設、進行準備一切、近將動工、於本計畫整備之施設、除滑走路十三處、落陸道路十七處、方向探知機十五處外、尙有通信施設、航空氣象連絡施設、以新京飛行場爲中心之天氣圖寫其電送施設等、本年落陸道路中、除去年度動工之新京、奉天兩飛行場（七月完成）尙完成兩處滑走路一處、方向探知機七處、其中落陸道路、於日本飛行場全無此設備、此等諸施設完成時、該即濃霧密雲晴夜、亦可能安全確實將飛機誘導目的地、使其降陸、全滿固無論矣、滿日日華間、陸上海上同樣、完備安全之航空網、

本年度物動計畫完城
舉開物物委員會
對民需方面有相當考慮

【新京專電】關於我滿洲國本年度之物動計畫、先時星野總務長官、片倉中佐等之東上、已與日本側協議完了、爾來基於該案、於物物委員會幹事會、作成具案中、因已得成案、廿五日午后一時起、於日滿軍人會館舉開物物委員會、星野長官以下各委員約四十名出席、將四月至六月並四月至來年三月一年之物動計畫、依照幹事會案、毫無異議承認、與日本側之該計畫呼應、爲滿日戰時經濟遂行中核之物動計畫、於茲遂最後的決定、

此次之計畫、於供給部面、以自日本鐵鋼爲中心、建設資材之自第三國輸入、取圖輸出餘力之積極的擴充確保必要量之方針、結果供給全體、將較去年增大相當量、然歸於配分計畫、取重點主義、基時局之要請、對時局產業、基礎產業、即鐵、石炭、電力其他非鐵金屬交通、通信、將資材配給潤澤、同時對北邊振興計畫之遂行、亦確保相當量之資材、一方關於民需、照都市住宅難之現狀、對建築資材、分割相當量之點、自從來將民需徹底的削減之事、極可注目、然伴隨此次之物動計畫樹立決定行配給機構整備之方針、大體利用滿日商事生活必需品會社、房產公司等既存之配給機社、同時由政府將發送統制之範圍、較從來擴充强化以對處之從之關於非鐵金屬、化學藥品、似使日滿商事、關於建築資材、亘房產、生活必需品全般、使生活必需品會社行配給統制云、

天氣豫報
廿七日 南西風 陰
昨日溫度 最高 廿五度五 最低 九度一

地職訓練學員 見學北市場署

奉天地方職員計練所、爲增長學員見聞起見、於廿五日中午、由該所教務主任率領學員百餘人、至北市場警察署見學、由保主任吳天庥、司法警尉謝春霖兩氏、先後說明所管事項、至午後三時許始返所云、

泰山玉絲房前 汽車肇禍潛逃案
司機由警方查獲

月之廿五日上午八時四十分許、南市場警察署管界、大西關大街泰山玉絲房門前、發生之汽車碰傷騎自行車行人畏罪逃走案、已誌本報、自該案發生後、警廳司法科及該署關係者涖場勘驗、當將被害者徐慶信（年卅三歲、原遼中縣三台子人）送至庚午醫院治療、因傷勢頗重之故、旋又送至同善堂病院治療、但因傷重生命頗爲危險、恐難保醫愈、至其加害者、警方當局、認爲惡劣萬分、遂大佈警網、向各方面努力搜查、由一老媼方面偵悉肇事汽車交通牌有二九字樣、乃根據該線索偵查結果、有二九字樣之汽車、係滿洲機器工廠之載重車、即時對工廠徹底調查結果、彼方堅持否認、並述肇事時一剎情形、乃判明肇禍潛逃之汽車、確係奉天省公署汽車、司機韓維祥、年三十三歲、原籍錦州省綏中縣人、現住商埠地九緯路廿六號、當日接其長官上班之際、行抵泰山玉附近時、在韓汽車前有載重車數輛、韓某因其行走頗慢、遂意欲由後方駕駛往前、不料將搶過二車之後、由東來一騎自行車者、車後有大布包一個、因一時躲避不及、致將自行車前輪撞起、騎自行車人由車上仰倒於地、而被汽車右輪撞於頭部、耳中流血、面部負傷、當時不省人事、而韓某雖演成慘劇、但置若罔聞、仍駕車行去、不料天理昭彰、被警方偵悉此情、於廿六日上午、將韓某傳署羈押審問調查中、

日證券團 在京行動

【新京專電】於二十五日夜入京之日本證券團一行九名二十六日午前八時三十分、由宿舍大和旅館出發、參拜新京神社、忠靈塔後、九時三十分與國務院張總理及星野總務長官作約三十分之懇談、後乃訪問關東軍司令部之植田大將、敬禮後、參進宮內府、奉司答到而退下、正午臨軍人會館之軍司令部招宴、午後擬訪問產業經濟部滿業滿鐵後、在中銀出席座談會與政府官軍特殊會社之主腦等相懇談、調查滿洲情形且互相交換種種意見云、

我對德借入金 期限延長一年

【新京專電】依據去年九月改訂之滿德貿易協定之對德借入金期限、在本月末日即告滿期、政府早即與華格納駐滿德國公使間、磋商此項借入金規定更新辦法、結果、兩國政府當局間、意見已見一致、決定再延長一年、定卅一日在新京、對新協定、舉行簽字、又以此借入金期限延長爲機、爲對處德國合併奧廸典地方之新行政、該地方亦包括於協定貿易適用範圍內、

法院旁聽錄
房子押人被燒 損失究應歸誰

康德湛遼中縣人、住小南關合興里三號、有市房七間、坐落沈陽縣三區建信村大潘建台、曾于康德元年陽歷五月二十一日、經康德湛之父保民以三百五十元抵押與馮拇三、月利三分五厘生息、言明康德二年陽歷正月初十付本利期限、至期未能償還、當將此項房間全部歸馮某占有、不幸康德五年二月一日、該房全部焚燬、康德湛狀訴奉天地方法院、請求損害賠償金三千八百五十元、審訊結果、告訴棄却、康某不服、上訴奉天高等法院、經審判長朱廣謙開庭審理、双方當事人均未到案、由代理律師陳述茲將經過、記錄於左、

控訴趣旨、
（一）求爲原判決全部取消、之旨之判決、
（一）求爲判令被控訴人對坐落沈陽縣三區建信村大潘建台占有市房七間、于康德五年二月一日焚燬之損害賠償、控訴國幣三千五百五十八元四毛、並由康德五年二月一日起至執行終了日止、按月如付法定利息、一二兩審訴訟費用由被控訴人負担、

審判長宣言、被控訴人代理律師張印鑾起立陳述、
請將控訴棄却、訴訟費用由控訴人負担、
又問控訴代理人、對于本審證據及事實如何主張、律師張俊武起立陳述、
事實于第一審訴狀相同、第一審證據皆援用、
又問被控訴代理人對于本審證據及事實如何主張、
律師張印鑾起立陳述、
對于第一審訴訟記錄、皆援用、
又問控訴代理人對于本審事實理由如何主張、
（一）被控訴人將控訴人市房七間占有收租、忽于康德五年二月一日由被控訴人占有之際將市房九間全部焚燬、依民法第一百九十五條占有物、因應歸責于占有人之事由滅失、或毀損負賠償之義務理由一（二）按匡華案所作成之損失工料計算書統値國幣七千一百十六元八毛、按折扣損害賠償理由二、（三）依民法第一百八十六條之規定、在被控訴人爲占有人而租房者爲間接占有人、依法向占有人請求損害賠償、確屬合法、原審認定馮拇三未取得該房占有權實屬錯誤理由三、
據以上三項理由、請求如控訴之趣旨之判決、
又問被控訴代理人本審理由如何主張、
律師張印鑾起立陳述
本案先決問題、在于本利不到、所已以租抵利并不是歸債權人占有、又查失火係蘇毅三過失所致、被控訴人不負賠償責任、請將控訴棄却、
又問律師張俊武康德六年五月十八日准備書面援用吧、
答、援用、
又、問律師張印鑾對于原審估計價額計算書承認不呢、
答、該房不值這些錢、
又、問律師張俊武計算書根據什麼合計數目呢、
答由該村（建信村）最有經驗工人估計的、
問、在甚麼時候估計的、
答、在康德五年十月以前估計的、
又問律師張印鑾對于康德湛是否爲康保民繼承人、
答請求提出分家單證明、
此點控訴代理人同意、
審判長宣言本案另定六月十三日上午十時再開庭（閉庭）

佛教總會結成式
宣言全文

【新京專電】佛教總會結成式廿六日開幕席上之宣言如左

吾等滿洲國全佛教徒、體會嚴然之建國精神、和衷融合、以昂揚正法、爲民族協和國運隆昌、於茲、結成滿洲國佛教總會、蓋佛教徒鑑於國民本分順應國家內外大勢、對於自行化他道義世界之建設、誓竭此身、以達成所期目的、謹此宣言、

康德六年五月二十六日

民生部大臣祝詞

佛教總會開會時民生部、大臣之祝詞如下、

滿洲國佛教總會本慈悲之趣旨、大發宏願、願天下有情之類、共證善果、於是於浴佛日有大會結成之舉、高掌遠舉充類至盡、一切衆生、咸受福祉皈依蓮座、共躋和平、三寶如來、其力偉矣、竊維佛法廣大寶筏度人、闡般若波羅密之妙諦、遇五族協和之昌期、建國精神、東亞秩序、佛心允愜、大業完成、一時給孤園中、登理說法、天花亂落、閉目低眉含窗藏法、皆大歡喜、蓋我佛爲出家之雄、嫉惡如仇、樂善不倦、彼麼之共黨、神光所照、有不烟消火滅者邪、友邦日本帝國、經傳大乘、大號先覺、唄語梵音、洋溢盈耳、護國保民、衆教攸賴、吾與釋氏、早結因緣、西國宗教、彼此同之、存榮相共、息援在茲、點祈我釋迦牟尼佛、博我天道、宏我滿洲、佑此道場、功德圓滿、吾知合十膜拜之羣倫、將俱香花供養、淨土是宗、而佛教總會之實至名歸、亦樹立模範、長爲信徒之導師矣、

華南虎疫猖行 來連船客檢便

大連最近華南方面、虎疫猖行、蔓延之勢、亦日益猛烈、關東海務局檢疫課、刻據華南各地報告、患染眞性虎疫者、現在香港四名、廣東三十二名、海南島方面、亦有患者新發生、職守大陸關隘之海務局及大連水上署、兩相緊密協力佈置徹底防疫陣、即自六月一日起、由華南方面各港灣入連港之諸船舶、一律消毒、而船客亦皆檢便、最近埠關係各業全部注射云

水沒地域協議會

【新京專電】因滿洲水力電氣建設事業之進展、以致旣耕地之爲水沒者、頗爲廣多、故關于此種權利之處置、產業部側、廿四日自午後二時起、已將部內令議舉行、當有各關係科長及水電關係者出席、關于水沒地域之鑛業許可請求及鑛業權之處置之協議、並已決定今後間開此種會議、樹立具體策云、

黑山村婦私奔來省 走投無路泣立街頭
經北市場署送往同善堂

錦州省黑山縣繞河溝村民丁某、其妻郭氏、名喚雅蓮、年十八歲、相貌固佳、惟性似不和順、時有與夫及婆母反目之事、而本月廿五日、雅蓮又因細故與姑及其婿口角、致伊頓起私奔之念、且聞奉垣求生甚易、傭工於工廠、即可日得八九角、於是決意赴奉、當乘家人不備、私自出走、至黑山縣車站買車來省、於二十五日上午十一時抵達此間、然降車後舉目無親、走投無路、信步彳亍街頭之上、如此者凡四五小時、待至下午四時許、行抵北市場一帶、回思所聞、已成幻夢於是淚涔涔下、而壁泣不成聲、適有市民安福增者、行經是處、睹狀之下、頗覺奇異、因詢之、聆悉前情、當報二十三經路派出所、將雅蓮送至北市場署、二十六日由當局略訊之後、即送伊赴同善堂暫爲救濟、一面並通知黑山縣警務科轉知其家屯來領、聞雅蓮身着時裝、虎袍革履、褲鑲彩色花邊、望之不似村婦、是以伊之私奔、其中是否尙有隱情、不得而知云、

食料品組合 協議對策

【新京專電】受二十五日公定價格通告之零賣商側新京食料品組合、當夜同業者於記念公會堂參集、協議對策、結果各自認爲不當價格之商品、將其買入價運費及其他諸費、餘利等詳細記載提出組合當局於組合收齊而通過商工公會、定向市當局提出是正請願書、至此後即散會、

寬城子發生天然痘

【新京專電】新京特別市寬城子二西街一三九、赤星安七宅之吉田嶺子（四三）、二十五日決定爲眞性天然痘立即隔離

洋畫小品展開展

奉天洋畫會主辦第六回奉天洋畫會小品展、五月二十五日起、至廿九日止六日間、於市內滿毛美術品陳列室、開展、

梁宅世傳成藥眞救危篤痼疾

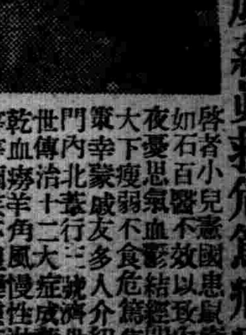

啓者小兒患鼠瘡堅硬如石百醫不效以致內人佐會日夜憂思氣血鬱結經閉不行白帶大下瘦弱不食危篤萬分束手無策幸蒙戚友多人介紹奉天大東門內北營十行三號濟世藥房梁宅世傳治十二大症成藥屢愈彼乾血癆羊角風慢性淋疾吐血等等等痼疾不但藥靈而且藥珍非普通頂藥毒藥所可比凝是救世仙丹活人秘寶也敝聞之下當即函購各藥令內人服婦科百病藥三料經調帶止令小兒服萬靈鼠瘡藥五料化核無形均健壯如初好如平人獲得意外奇功活命大恩無可答報特立表原登載一年以便介紹全病者脫離苦海也此啓

現住撫松縣步兵三團中校營長 曾學孔感謝

營業品目

急告　荷馬車 零件 膠皮車

一 新品鋼板（二九年型 二分厚平鋼板）
一 各種新舊鋼板
一 各種長球架
一 各種新舊外帶
一 新舊中袋

直輸入商（庫存豐富）
奉天彌生町四八、南七條通角
五菱公司 電話（長）三一五四二二

感謝 奉天市大西城門外 振華醫院戒煙良速

敬啓者敝人素因體弱病多吸鴉片以成癖屢欲戒除苦無良法幸家兄去歲在奉天市大西城門外振華醫院經唐院長施行最新得療妙術戒除多年蝎蛇之苦累敝人因美家兄日前實入該院治病戒煙經唐院長重施醫療妙術竟於八九日之短期戒除多年之煙癖百病霍然全癒未受痛苦近日飲食日增身體日壯患負既釋感戴奚如念貴院長妙術之神奇倍增欽仰救我兄弟二人脫離多年之苦海共登光明極樂之途敝人無以爲謝特登報端畧表謝忱

感謝人 奉天市大南門外官燒鍋胡同 史洸塵謹啓

鳴謝北市場天慶堂良醫聖葯

良醫高秀山善治婦孺兩科聖藥育坤膏眞是女界救星

鄙人內人素患肺病又感溫病經中西醫多人診治終無效果且又加重經行不止喘嗽神昏氣息如絲大汗心慌不時寒熱立有危險之虞幸經北市場天慶堂漢醫高秀山代爲診治先用育肺膏止咳定喘次用育坤膏補血調經並用湯藥清溫安神果然藥到病除立起沉痾除爲送匾外特爲登報介紹以爲肺病婦科患者指一明路耳並將該醫婦嬰兩科成藥列下女界良藥育坤膏每袋十付貳元（每打貳拾元）兒科聖藥嬰兒友每袋七付六角（每打六元）

鳴謝人奉天三經路積德里門片廿八號 房國林啓

漢醫高秀山寓奉天北市場大觀茶園南邊路東天慶堂藥店

婦科下奶 歐美 生乳藥 每瓶定價一元二角

總批發行 奉天鼓樓南 愷春葯房 電話四—三二六九
各埠各大藥房均有代售

康德六年度 招生 插班生 新班生 廣告

一、招額
▲本科 商工部 留學日本中學部（第一學年（優級國民學校卒業）第二學年（插班生國高一年修了）第三學年（國高二年修了初中卒業）第四學年（公學堂卒日語通曉者））
▲專修科 日語專攻部（第一學年（日檢四等以上學力者）第二學年（日檢三等以上程度者））高等受驗專攻部（甲科（國高四年卒同等學力者）乙科（初中三年卒））
二、並有宿舍詳細 簡章郵票二分寄

奉天東亞商工學校總務課啓
附屬日本語專修學堂 留學日本中學堂
總校址奉天大北邊門外中央大馬路南盡平街三八番地 電話四—二六二

南滿飜譯學會招生

△本學會爲滿洲最高日語研究所
△而嶄新懇切之教授既有定評
△實習部（午前班（初等前期 中等前期 高等前期 專攻前期）午后班（初等後期 中等後期 高等後期 專攻後期））六月一日各科一齊招插班生
△函授部（甲組（專攻科程度）乙組（高等科程度））隨到隨試
△本學會日本語課程完全爲日本人教師担任惟有初等科與中等科滿人通譯補助之對於其他各科班隨意乘修
△請勿失良機早來報名隨到隨收
△遠道通學者給與乘車割引證
簡章—函索附郵票四分即寄
校址—奉天南二經路南頭
電話（二）一七八八番 轉賬奉天二八〇九番

津門孫黃桃色案 和解決裂

再度開庭双方辯論極激烈

孫傳芳之公子孫家震被其妻妹黃葆貞小姐在天津地方法院控告略誘强姦墮胎等罪之桃色案、會轟傳多時、業經三審判決、認爲孫家震及其妻孫黃葆芝對於妨害家庭罪責頗有更審之必要、乃輾轉發回天津地方法院、就妨害家庭部份、更爲審判、日前地院曾一度開庭、因被告孫家震、孫黃葆芝未到案、略加訊問、即宣告退庭、二十二日又傳到被告孫家震、及自訴人黃葆貞開庭續審、孫之辯護人李震彝、李洪嶽、阮性言及黃之代理人鄧啓等律師屆時均出庭、分別陳述意見、黃小姐於午後四時（新）到院、衣紅色罩大衣、毛月藍大褂、黃皮鞋爲訴事纏繞、不若以往之活潑矣、被告孫家震衣灰色毛嗶嘰大褂、午後三時即到案候審開審時首由推事詳細訊問自訴人黃葆貞被孫家震誘姦經過情形如何被其二姐（即孫妻黃葆芝）誘至惠中飯店、被家震用白蘭地酒致醉、如何被孫姦污、又誘往濟南宿姦等情形供述甚詳、嗣訊問被告孫家震對於誘姦情形、加以否認、祗供認黃小姐一再用甘言蜜語之情書誘惑、以致一時爲之蒙混、與其通姦、並未用金錢引誘、關於通姦經過、均答以記不淸楚、黃葆貞之代理人鄧啓律師根據黃小姐之意旨起立陳述、被告孫家震夫婦、最近有逃匿日本之傳聞、其以前所具之舖保、係一數百元資本之小小煤舖、一旦倒閉、被告無處傳喚、惟恐有逃亡之虞應請貴庭酌量情形、令其再具連環股實舖保、或予以收押、繼由孫家震之辯護人李洪獄、阮性言二律師相繼起立、一再聲述孫家震在英法租界內之不動產甚多、無再取保必要、但結果推事認爲孫之刑事責任難辭、恐果逃亡、影響頗巨、遂當庭諭令孫家震再取具連環妥適舖保、以資保證、又本案双方當事人及律師、開庭時辯駁十分激烈、以前一度因和解交存自訴人一萬三千元候結後双方再簽字、取欵之存、單一紙、亦決交還被告孫家震聽候法律裁斷、據最近之情形觀察、本案之和解、已告決裂、同時孫之罪責亦恐難以卸除、推事於退庭之前復令共同被告孫家震之妻孫黃葆芝務須於下次到案候審（因審理多次從未到案）不得以有病推委云

在莫斯科地方 最近始有香焦

蘇聯自革命以來、忽已廿年、至今始有香蕉出現於莫斯科之鮮果市塲、此等數千噸之香蕉、即係由中美所運來、惟莫斯科市民乍見香蕉、多以爲奇物、有買而不解其食法者、甚至謂爲有毒不可食者、一般鮮果店因無人問津、不得已乃將當初一基羅十五盧布之定價、減低十倍出售云、

世界珍聞及其他

熱帶魚

從津滬流行到北京 每對值五百圓

在上海的資產階級、闊人們、有一種風氣、便是養熱帶魚、闊人的家庭、若是不養幾缸熱帶魚、便不算闊、而且不僅養幾缸而已、還要不惜大批金錢、講究多養、講究爭奇鬥勝、因此近年以來、上海闊人養熱帶魚風靡一時、好像北京闊人的養金魚、不過北京的金魚未必家家皆有、上海的熱帶魚、却成了闊人們必要的玩賞品、

現在這種風氣已經傳播北方來了、北京天津方面、已有許多闊人們養熱帶魚、而且有專賣熱帶魚的魚廠了、熱帶魚確實有記述的價值、

熱帶魚在北京、價值是很貴的、最普通的一對（一雌一雄）也要七八元錢、最貴的每對遠五百元、有一種名叫五彩神魚、全身五色燦然、浮游如舞、最爲美觀、還有一五彩蝴蝶美麗如蝴蝶、更有一種燕子魚、色與游都翩然似燕子、虎皮魚、形色如斑斕猛虎、這都是名貴之種、價值都要五百元左右一對、然而養熱帶魚的人、遇見這種名貴的魚、是不怕貴的、一個養熱帶魚的家庭、有幾十缸魚、所費的錢就很可觀了、

房山城內產生猿首奇猪

河北省房山縣城內西街李姓家中、養一牝豬、體質素强、生產力甚大、所產仔豬、體態肥美、發育迅速、因之獲利甚豐、前日該豬又屆生產之期、忽產生一猿首豬身具有肉角無毛之異物一隻、一時哄動全城、觀者如堵、無不稱奇叫怪、有者曰、此爲不祥之物、頗不利於主家、應置之死地、而免賈禍、該豬主本係無知者流、不加詳察、遽然置之於死、致生理變態奇形產物、不得研究其結果、良爲可惜也、

日本商船學校畢業生 作第二十次遠洋航行

日本全國公立商船學校航海科畢業學生一百名、近乘文部省練習艦〃日本丸〃及〃海王丸〃、於十七日午前九時半自東京芝浦港出發、踴躍向北美舊金山就第二十次遠洋航行之壯途云（寫眞即處出帆時形）

妙峰山

妙峯山廟會、自淸代雍正以來、即有之、廟宇臨近、京城內外必有於居住舖戶門前、敲鑼、貼黃報、持簿募捐者、一望而知妙峯山季已至、將開廟矣、此廟建於妙峯山頂、名『碧霞元君廟』、以山得名稱曰、『妙峯山』廟即包括之矣、山之正稱、曰、『金頂妙峯山』以山之巔、有金碧煇煌之廟宇、建於其上、而廟宇之中、又有石凸起、遠遠望之、猶如山之頂然、故曰、『金頂』也、山在北京西北八十餘里由山根而上行、山路亦有四十餘里、共計一百三十餘里、地屬昌平、每歲夏歷四月自初一日起、開廟半月、香火極盛！相傳此山之廟、甚有靈驗、淸代京都人士、信佛最篤者、一至開廟、幾認爲奉神之大典、無論乘車徒步、多紛紛前往拈香、雖遠自天津、保定、亦有至者、京城內外、茶棚茶舍、所在皆是、開路、五虎棍、少林棍、秧歌、獅子、雙石、槓子等會、結隊前往者、多至不可勝數！東嶽廟鐔塵會、自三月二十八日、由廟起馬、亦至妙峯山進香、此當年妙峯山廟會之盛、凡久往北京者、無不深知也、自入民國以來、香火仍不衰歇、除上所述諸會、及往年之多以外、而組織自行車等會、新名目更有增加！廟在萬山之中、孤峯矗立、山有道、如繞螺、盤旋可上、上山之人、有乘轎者、有步行者、前行之人、若踐後來者之頂、後來之人可覩前行者之足、人無停趾、晝夜兼程、饑可餐粥、渴可飲茶、山上山下、沿途有棚、皆助善之性質、不索分文也、廟南向、爲山門供奉、之神有『天神聖母』、『眼光娘娘』、『子孫娘娘』、及『東嶽大帝』等、後殿前之凸起山石生有古栢三四株、亦逾百年之物、廟東有『觀音殿』、『伏魔殿』、『喜神殿』、廟北有『回香亭』、廟無碑碣考源不易、進香之路、向有四道、一曰『老北道』、即『石佛殿』二曰『北道』、即『北安合』三曰、『南道』、即『三家店』四曰、『中道』、即『大覺寺』、四道之中、以『北安合』爲最繁盛、其地人烟稠密車馬喧闐、夜間燈火之繁、燦然有如列星、廟季之中、郁最降雨、行殊不便也、下山之人恒於山上購『桃木棍』、携以歸寓、謂可『避邪遠祟』、又購麥杆草帽花籃等、將草帽戴於頭上、並買福兒（福兒即紙花之類）、佩之、曰…『戴福還家』、昔在淸時信神男女、因病因事許愿、有一步一叩首而至山巔者、曰…『拜香』、近時已罕見矣、

北京高野山金剛寺落成 江朝宗諸氏均往參加

北京北池子封神廟內、日華密敎研究會高野山金剛寺、與修竣工、廿一日下午三時舉行修成典禮、屆時日本軍警、政、商、學各界及中國佛敎界江朝宗王揖唐諸氏、均親往參加盛典、典禮行完畢、並爲事變戰歿英靈祈禱、該寺以新落成、歡迎各界參觀、主持該寺者爲吉井法師、係日本佛敎界研究密宗有數人物、著有密宗書籍甚多、此次來京主持金剛寺、對佛敎密宗之研究與宣揚、更將有深進一層之表現云、

上海新生意經 〃皮鞋按摩院〃

『女子擦鞋』這新鮮的生意經、現在正在上海滋長起來、說不定將來還要風行一時呢？貴州路上開了一家『潔履』廣洽卿路上也開了一家『美光』、有人說、這是二家『皮鞋按摩院』、

有時打廣洽卿路新世界附近走過、在『美光』門首、擠着一大羣好奇的人、都是致『歪斜女子擦鞋』這幾個字吸引着的、『女人擦皮鞋！』駐足的路人說、『新生意經』、當一個『潔』過了『履』的客人走出來時、立刻視線集中、十目所視、『亮、亮、亮！』當客人走了進去想一潔你的履、『美』『美』『光』、首先便有一個『小郎』走來敬烟殷勤招待、於客人坐在克羅米的單人沙發上、一隻脚擱在軟綿綿的橡皮墊上、讓擦皮鞋的女孩子按摩着、有的客人很是高興常和她們胡扯綱、吃着豆腐、口裡喊、『小浦東』、或是『阿』什麼之類、有幾個怕羞的低垂着頭、默讀着報、不敢望一望、我遊目騁懷、看見那位老『潔履』『台柱』的陸小姐、也來到這新的『服務』的地方來了、

『皮鞋的按摩』是如此這般的？第一、高舉尊足讓她們把僕僕風塵的濆迹拭去、其次、塗上染黑的擦鞋水、和以皮鞋油『再用刷子刷、用絲絨揩、按摩着、按摩着、直等到亮、更亮、極亮、把嵌進肚裡的鞋帶頭、再弄出來、這才『畢事』、每『按摩』一度、普通七分、一毛、五毛、則客人之客氣也、她們那個『院』、小小的一間、月租得百三十元呢、裝璜伙食開銷等費、也大爲可怕、要靠幾位女孩子『按摩』所得、來經之營之、實在是難能而可貴、不過、她們印就一種代價券、來一個客便鼎力『灌迷湯』『擺挖兒』、勸他一塊錢買一本、可以擦廿一次、還有鞋帶奉送、但是也像舞券一樣、客人被『按摩』一次、總得多給幾張才是呀、根據經濟學的原則來講、一個職業的長成、乃由於社會的需求、準此以後、『女子擦鞋』這新生意經的持久不敗！也許將來還會風靡一時、實在因爲許多的人資助着它、扶掖着它、

神秘的海洋 深底究莫測

整個地球的面積約有四分之三是海洋四分之一是陸地、我們對於這龐大的認識和征服實在是一種最要緊的工作、因爲我們能夠把海洋征服了、可以免去陸上的許多不幸的紛爭、

一隻輪船遭難沉沒了、那裡面往往有人類存在、假設沒有海水的浸入他能否生存下去呢？這我們不能對海水的壓力加以檢討了、在熱帶地方有些航海水手想飲冷的啤酒、於是想出妙法來把酒瓶用繩子繫住、沉到海面下一二百呎的地方、施用海水冷凍法、可是當他們把酒瓶吊上來的時候、啤酒雖是涼了、但同時也改了味道、那裡面充滿了海水的鹹味、原來海水從瓶蓋的隙間擠進去了、此外在海水浴的時候、耳朶無論塞得怎樣好可是一潛泳到深處時、便覺得耳膜非常痛楚、由這兩種事實、便可知道海水壓力的如何大了、據實驗的結果曉得海水每加深十米則增加一氣壓之壓力、約爲每平方糎一公斤之重量、所以深海地方的壓力是非常可怕的、世界上最深的愛姆頓海溝深爲一萬零七百九十三米、那麼所受的壓力則爲每平方糎十萬七千九百零三公斤、試問誰能忍受這樣大的壓力呢？而且那下面又黑暗又寒冷倘不是特殊的深海生物誰也難得活下去的（未完）

購冷凍機者◎無異春儲夏金

冰菓之季節廹進欲儲金機械如故障百生實爲缺點優秀之國益冷凍機於日本當然無須贅言即於全滿亦占第一位置並且關於機械安裝及運轉法製造法等敝社派員前往敎授親切熱誠指導希望者請從速購定爲盼

驚人的大暢銷 冰菓 奉贈目錄

一夏純利益參千圓

存庫豐富 立時按裝

國益冷凍機

冰菓

株式會社國益冷凍機 滿洲國總營業所

奉天十間房電車停留所前 電話【2】三六六二番 電略ホウテン「コクエキ」

奉天漢英女子打字學院招生

原名華英

欲在社會謀得高級職業者－注意
環境不良欲謀獨立生活者－注意
學而未成欲謀經濟獨立者－注意
因無力升學欲謀得職業者－注意

年齡 十六歲以上、資格國民學校以上
課程 日滿英打字、日語、公文、簿記、機器學、印刷
入學 隨到隨收五十名爲限、並不考試
本學院備有樓房宿舍函索招生簡章附郵票二分
地址 奉天市大南門裡工部衙門胡同

打字招生

奉天日滿打字學院（原名日滿打字學校）

當此佳期 入學良機 本院特點

新式機器、諸多俱全、打字敏捷、使用靈便、日滿兼習、能學完全、優良師教、設備齊全、

女子希望、充打字員者速來學打字不失良機入學手續年齡程度均不限隨收隨學免試不放暑假日語科免費本院備有淸潔樓房宿舍數間詳細簡章函索附郵票二分即寄（本院代打各界文件）

院址奉天小西關國民優級學校西鄰樓房便是

奉天市小西邊門外路南 老爺廟院內便是

林軒眼科醫室

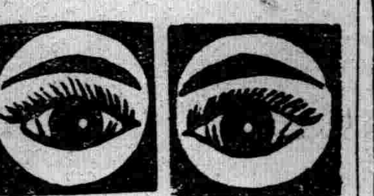

專治眼科

奉天省公署化驗許可 奉天警察廳註冊專賣

王氏 主治

五積六聚心腹疼痛肝氣不舒膨悶脹飽嘔吐惡心噎膈反胃久瀉久痢遺精疝氣風寒麻木腰腿臂痛並婦女經血不調赤白帶下子宮寒冷癥瘕痞塊以及小兒痞瘩氣卵單墜等症均有特效

外埠函購不加郵費 信內附欵須要掛號

雙層化積膏

定價每份兩張國幣壹圓

發賣本舖奉天大東門裡路北 至仁堂藥局

歡迎代理

【世傳專方屢驗能除花柳而免後患】

此藥發明已久由經驗研究所得確能淸血中之毒凡左列各症能完全根本治愈永不再犯君如患過左列各症服過各種藥或注射藥針未愈時請購服（淸毒止淋丸）便知所言不謬也主治五淋白濁花柳梅毒軟硬下疳魚口便毒楊梅入骨筋骨疼痛尿管刺痛小便澀瀝腎子腫大楊梅串身升天落後無論新得後犯均有特效定價每袋一元半打五元

淸毒止淋丸

外埠均有代售倘無代售 藥欵先滙郵票十足郵費免收代金亦可

總發賣奉天大西城門外路北 九州大藥房

人生幸福爲何？

家庭之融合夫婦之和恰皆是現實把握人生之幸福倘欲更進而求其妙味不可不光顧敝店確信一履此地定能有如意之物品而携歸也

生殖器發育不良請用馳名之眞空水治療法器【附屬品一概俱全】 特製八圓五角 普通六圓五角

防止早洩最有效之外用藥 性美膏 壹盒壹圓 貳角

女子不感症特効藥 猶柯諾爾 壹圓 貳圓

增進精力不可不備之蓄爾蒙主劑 桃夢 壹圓貳角 參圓

長期淋病患者前効藥 米亞可諾爾 貳圓 參圓 五圓

月經不調最効藥 巴斯得靈精 五圓 拾圓

其他强精藥劑器具等甚多珍巧出人意外務祈一度駕臨參觀至路遠之人士請於信封內裝入郵票四分索閱以便將型錄急寄不悞

粹具之百貨店 奉天加茂町拾六番地

精美堂藥房 天津日界芙蓉街三十一ノ十六

優生堂 奉日町六ビル裏通 支店

興春聖藥 內服

桃夢 强精强腦

一盒三圓 一小盒一圓二角

滿洲國北京天津各大藥房均有代售 奉天大南門裏東華門南歐美藥房衆號

下奶藥

自生乳

母體健康兒肥胖失乳兒瘦母焦憂服用歐美自生乳服後乳下如泉流

每瓶一元 外埠不郵

自生乳

合藥麥精魚肝油

本藥春秋四季男女咸宜係選用含有多量生活素之鱉魚肝油新鮮麥精與肺病專藥幾阿蘇及怪阿可路並數種貴重滋補藥品配合而成專治內傷咳嗽喘痰吐血各期肺病諸虛百損病後失補先天不足後天虧損勞心費腦之學生年齡高邁之老人服含藥麥精魚肝油定能延年益壽轉弱爲强

價目 大瓶一元二角 每打二十圓 小瓶一元 每打十二元

奉天中街總發行所 普克德藥商行

美興賓

美興賓自發行以來業經奉天警務廳化驗警察廳註冊准予銷售君若欲改造體質活潑精神强壯身體可速服美興賓藥片必能達到健康强壯之目的

價目 大盒三圓 小盒二圓 每打 大盒三十圓 小盒二十圓

主治 腎虧腰痛 腦力疲乏 嗣續艱難 腎子寒涼 婦女陰虛 夢遺滑精 記憶健忘 精冷精淸 年久白帶 赤白帶下

適應症 早衰早老 精力不足 腎虧腰痛 陽痿易洩 精冷精淸 腎子寒涼 生殖減退 子嗣艱難 身體衰弱 動作氣喘

定價 小盒一元 大盒三元

請將此廣告剪下附郵票一百二十分即奉上大盒的美興賓一盒價值三元

總發售處奉天城內中街路北 普克德藥行

韓奇逢 老牌 黑鷄白鳳丸

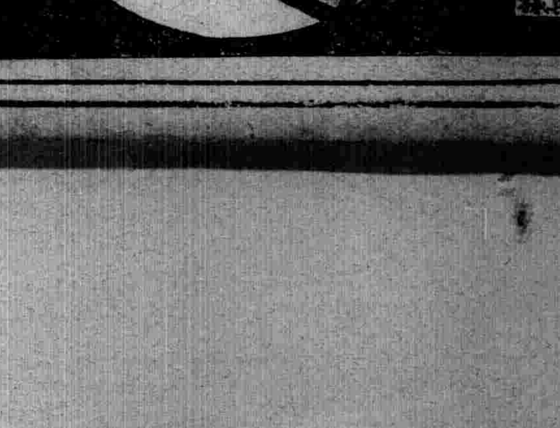

奉天省公署許可第二一三號

韓奇逢黑鷄白鳳丸、有多年之歷史、最受女界信仰、主治一切經血百病、帶下、子宮寒冷、久不生育、各病不效、惟有黑鷄白鳳丸、一服有效、連服除根、請認明黑鷄與金鳥有別、請認明黑鷄字樣

本藥特色

用科學新方式製成、丸粒小、服用便、効力大、風行各地、有三十餘年歷史、主治婦女一切經血百病、卵巢疾患、子宮寒冷、內分泌不足、勞傷、氣鬱、帶下、小腹塊病、服之一盒有效立竿見影

滿洲國各地發行處

【定價】每盒裝二百粒售洋五元半打二十五元

大連平和街四八 韓奇逢藥房
新京四馬路中興大藥房 韓奇逢藥房
哈爾濱道外正陽十道街路北興周診療所內 韓奇逢藥房
吉林糧米行大街 五洲大藥房
延吉南大街 五洲大藥房
赤峯西橫街 盖平南街洪春堂
新立屯大德興藥行 圍場縣基田藥房
營口永世街豐利藥房 延吉正德堂
安東中富街兄弟藥房
滿洲國總批發處 奉天大西邊門外路北 韓奇逢藥房

華北各地發行處

北京西單北大街一五二號 太原帽兒巷六十四號中西藥房 厚和市北門裡七號興記 大同北街福勝公記 灤縣車站 保定商行 恒號

華北總批發處 天津法租界三十號路五五號 韓奇逢藥房

濟南緯門外海里四 青島蘇州路十三號 包頭大前街中間路北 張家口宋記報社 唐山糧市街派和堂 煙台新華街福昌泰

奉天大南門裡大街 新大陸大藥房

專門花柳病

崔醫專門治療 袖口疳瘡尿管破爛流膿流水餘毒後犯升天落地毒串週身梅瘡梅疹毒攻咽喉梅毒入骨筋骨疼痛急慢性五淋白濁風火寒淋毒濁淋瀉尿道刺痛翹便口排尿疼痛陽莖紅腫腎子腫大以上各病不論新久急速來治管保當見日效一付除根決不再犯患病之人一經調治便知言之不謬矣藥價每付二元外埠函購郵費免收

婦科專藥

調經活絡丸

此婦科良藥『調經活絡丸』發明已久由經驗所得悉心研究用高上實料配製成丸行銷各地久蒙各界所贊賞也春夏服用合宜

適應症 經血不調 子宮寒冷 白帶過多 腰腿疼痛 血色不正 久生不育 心忙心跳 夜間發燒 産後腹痛 惡露不淨 飲食少進 面黃飢瘦各症

藥價每盒六角 每打六元

總銷處奉天大西關大街下頭路北門牌一〇九 張三多堂啓

健腦補腎

黑色大補丸

補腎固精之黑色大補丸係有名大醫生研究有年配製各藥性平和不燥而生精補血健腦强筋壯骨四季服用合宜誠爲扶陽固精之無上佳葯也

適應症 房勞過度 先天不足 後天虧損 手淫滑精 夜夢遺精 腎子寒冷 腰腿酸痛 腎虛體弱 形容枯瘦 白濁淋瀉 一切腎病 四肢無力 飲食減少

藥價每盒六角 每打六元『外埠函購一打以上免收郵費』

以上兩種函索說明附郵票四分即寄

痔瘡痔漏特效葯 化痔散（外敷） 土龍化痔膏

函索痔圖說明付郵四分即寄

總銷處奉天大西關大街下頭路北門牌一〇九 張三多堂藥店啓

文藝

廣東進軍錄　海與兵隊（十）

……火野葦平著……　（雪笠譯）

『現在纔到了。但是。竟遭遇了一場大禍。弄得渾身是泥倒不要緊。手却受了傷。天頭漆黑我摔倒也有幾回。在手扎到地上的當兒竹子竟把手心給串透了。雖然求看護兵給我應急治療了。可是。疼痛得眞是要命！

神原君一面坐在我的身傍一面這樣說了。左手還纏着繃帶。

『今天總是有點扎手呵。我尋思要倒了呢。然而。就是怎的也要攢上本部。所以槍子來哩。又是脚疼哩。眞是甚麼都忘到脖子後頭去。只是一心撲奔的趕來了』。

神原君自己也覺得很可笑似的笑着。一面又這樣說了進到屋子裡一瞧。大海的水足君們也在那。說是今天晚上。就是那個屋子也都窄得沒有睡覺的地方。我們決定在一間土房裡舖上蓆子睡覺。到了的通信隊。竟在我們緊身旁搖轉起無電機來。他們從我們的枕下來回的直走。我還穿着淋濕了的小布衫躺着。可是。有些冷起來於是我便把大氅從背囊裡拿出來蓋上。森一等兵拿飯盒子給我從管理部領來飯了。我和神原君兩個人吃了。這塲是叫上馬庄的地方。

砲聲。機關機聲。在轟轟的雷鳴裡。很激烈的交錯着然而。不大一會。就落下了急劇的豪雨來它只是把凡有的動靜都消失了一般。激烈的下了一陣。出動到前綫的部隊。像是正在相當激戰着似的。砲彈的聲還甕。是很熾烈的混亂到豪雨和雷鳴裡流彈飛到我們的堡壘。'上了有飛幾下。覺得濕濕的身體嗖嗖的發涼。我傾耳聽着各式各樣的音響。是甚麼工夫呢？竟踏入了夢鄉。

× × ×

十月十五日

五更便要出發。兵隊都手忙脚亂的準備着。走向暗闇裡頭去雨好像是住了。槍聲在我們醒了的當兒。聽着還很殷勤的。可是。漸漸的發亮起來。它也就跟着緩慢了我和神原君兩個人。到管理部領食去了。在埋拉光坡的厨房的鍋裡。還有淡黑色的稀粥米湯。殘剩在它的底下然後。搬到飯盒子裡。擱進一點稍微髒的石鹽食了。兵隊們也都一面復復的吹着。一面像是很香的樣子吃着。等回來。我們又去到水池子那邊洗了一回槍弄的那塲都是泥。槍機子一動也不動彈了。洗掉了泥。用小刀把堵在凹槽和窟窿裡的泥挖出來又擦油膩。

井場副官來了。他說。

『到惠州還有一里路啦。上外頭就看着塔了。』

掛來了電話。田島副官在聽着。像是出動到前綫近處的××拾收所野原大尉打來的。

『呵！呵！甚麼？能看着部隊簡直往惠州入城了嗎？好啦！好！』

田島副官連相把聽話機放下。上到部隊長住着的樓上去。便下了出發的命令。出發了。

繞過水池。從水田當間一條狹道走去。再坐小舟。渡過精土弄成細細活泥的河溝滴浪搭拉的道滑。左邊有像稍高點饅頭似的青山。將一越過從那山流脈出來的丘陵草丘岡。在連續着。瞧見前綫展開在前方。是茫茫的草原。豁然那望得見的城鎮。便是惠州方城壁。高塔雲聳在森林裡槍聲好像又想起來了似的想着。本部都上到那饅頭般的丘陵頂上去。身體和脚都很疼痛。從那陡立的傾斜往上登。我却有些膽小。於是。便在丘陵的半腰上坐下。天空還有雲彩流着。涼爽爽的風。從丘陵吹過去。直到現在的炎熱盛夏。忽然像是秋天到了似的。但是。我從昨天濕的還沒有乾。所以。竟有一些冷起來。山上的本部老沒有要動彈的樣方。奪取惠州的野副部隊。說是追敵業已過了東江。水足君和宮本君。也都坐在我的旁邊。我們煩悶得了不得。便說起不值錢的話來。

『這位連絡員宮本君。原來是一個洋服匠。那也因爲是筆財。就來到了上海。可是。同行的中國人太多。那些東西們又不要命的賤賣。所以。把他弄的竟沒有法競爭。正犯着愁呢。這樣。便在忙三火四的當兒把他僱來的。然而。最有趣的是他總回從軍。在各式各樣的東西裡。竟拿來了一把裁洋服的大剪子。可不當心的呢。這得說是甚麼呢？眞有一種感覺啊！』水足君說。『別說那事啦。』宮本君很掃興的樣子說。接續着趕來的兵隊。越過丘陵下去。零零散散的坐在青草上休息。我們因爲脚疼。（未完）

詩與散文

◇區別和定義　（晴波）

一般人的成見。以爲詩與散文的分別。在於格律上。依照格律上的平仄與押韻的規則填出來的東西是詩。反之便是散文這樣的區別。祇不過是形式上的。而他們忽略了詩與散文本質上的不同。

因了以上的誤解。現代的語體詩常常被一般人否認爲詩。一首因襲舊體裁的五律或七絕。因爲是依照平仄與押韻的規則填起來的。不問內容如何。他們總認爲是詩。

這是一個狹偏的謬誤的見解。詩爲散文的區別。並不在遵守格律與違反格律上。却在它們的內容是否有節奏與是否『創造的』兩點上。也就是說它們的區別不在形式上。而在本質上。

詩與散文的區別在節奏之有無。詩裡的節奏是一種使人感到和諧而美的聲調的綫急抑揚，其他的藝術作品裡也是同樣的不能缺少節奏的音樂之得和諧。圖畫之有神韻。莫不是因有節奏之故。

詩裡的節奏。常用韻來帮助。所以韻文被認爲詩已是無疑的事。不獨我們應該注意。韻文是詩。非韻文不一定不是詩。在許多不用韻的詩裡。往往有極好的節奏。韻不過使節奏顯明而已。

胡適之說。『押韻乃是音節上最不重要的一件事。至於句平仄 也不重要。古詩『相去日已遠。衣常日已緩。浮雲蔽白日。遊子不顧返。』音節何等響亮。但是用平仄寫出來便不能讀了。『平仄仄仄仄。平仄仄仄仄。平仄仄仄平仄仄仄仄仄仄。』

胡先生所說的『音節』就是節奏詩中節奏。不一定需韻之帮助所以非韻文不一定不是詩。胡先生舉出周作人的兩個掃雪的人來說明。

祝福你掃雪的人！
我從清早起。在雪地裏走。
不得不謝謝你！

他說。『祝福你掃雪的人』上六個字都是仄聲。但是讀起來自然有個輕重高下。『不得不謝謝你』六個字又都是仄聲但是讀起來也得有輕重高下。又如同一首詩裏的『一面儘掃一面儘下』八個字都是仄聲。但讀起來不但不拘口。並且有一種自然的音調。白話詩的聲調。不在平仄的調劑得宜。全靠這種自然的輕重高下。』所以內容如有『自然輕重高下。』的節奏的散文就是詩。於詩與文的區別便很顯明了。詩與散文的區別在其內容是否『創造的』所謂『創造的』是對『記實的』而言。在詩裏詩人創造一個超現實的美的境界。詩人一辭原意爲創造者就是詩人的責任在創造。在普通事物上有著新的發見而將美化。而所創造出來的便是詩。在另一方面。散文則不是『創造的』而是『記實的』散文是將現實的情形或概念記述出來的文學作品。詩是想像的。散文是寫實的。希臘大批評家亞里士多德在希臘文學分類上。將文學分爲想像與寫實兩大類他稱想像的文學爲『詩』。其餘的文學爲『史』。我們且看他的定義。

『詩人的職務。並不是寫已經發生的事物。而是寫可以發生的事物。詩人與歷史家的區別。並不在他們所寫的韻文與散文。黑羅多脫的著作。雖也多用韻律。可歸入韻文。但它只是一種歷史。故詩是比歷史富有哲理而且高尚的東西。因爲詩是表現一般的。而歷史則是表現特殊的』。

從這義定上。我們可知用韻文寫成的文學作品並不完全是詩詩與散文的區別乃視其本質是否想像的或創造的而定。

韻文中沒有想像的成分不能算爲詩。反之。散文中有了想像的成分。就不妨稱爲詩。

這裡應該說明的。所謂詩人的創造。並不是說毫無根據地在世間。固有事物以外創造出奇幻的東西。詩人的創造乃是一種形象的概括。即依據此間固有的事物提鍊美的要點而將其形象表現。白居易的琵琶行裡的彈琵琶的歌女。荷馬的奧特賽。中的英雄奧特秀斯odrSSetis。都是根據現實中的人物將其想像化而表現的散文的內容則爲概念的。如哲學與歷史都是散文。

別

（葆仁）

日暮孤帆泊何處。天涯一望斷人腸』摘寫得都是多麽的淒切啊。

古詞家在感受別離的苦衷以後。也曾費過幾許的筆墨。如張先之相思令云。『蘋滿溪。柳遶隄。相送行人溪水西。歸如隴月低。煙霏霏。風凄凄。重倚朱門聽馬嘶。寒鷗相對飛』丁澎之行香子云！『才佳香車。忽過平沙。片時間。人遠天涯。今宵好夢。何處尋他。但一更鐘。三更雨。五更鴉。愁對飛花。怕見殘霞。別離情付與琵琶。斷魂江上。吹落誰家？正夢兒來燈兒暈。枕兒斜』。摘寫的令人神往。

說得最好的恐怕還是性德的金縷曲。『誰復留君住？歎人生。幾番離合便成遲暮。最憶西窗同剪燭。卻話家山夜雨。不道只暫時相聚。衰衰長江蕭蕭木。送遙天白雁哀鳴去。黃葉下。秋如許？日歸且甚添愁緒？料彊似冷煙寒月。棲遲梵宇。一事傷心君落魄。兩鬢飄蕭未過。有解憾長安兒女。裘敝入門空太息信古來才命眞相負。身世恨。共誰語？』每一讀及。輒令人涕淚紛流也。

江水

（陳樵）

松花江畔。一個半開化村落躺在那兒。那是我十年前的家。白晝有許多漁船在江上過着水的生活。夜半又時時聽見江濤的伴奏。在這近於大自然的環境中。度過我整個的童年。

父親 在C城經商 。母親領着我和妹妹在那過着清靜的日子。因爲母親的溺愛。使我有機會和江水接近。在那黃金時代的童年。江水是我唯一的朋友。清晨。黃昏赤日當空的正午。月色皎潔的子夜。那沙灘那岩石。不知印了多少我的足跡。那時我不知世界是這般廣大。人類是這樣衆多。我祇有我的世界。那就是我的家庭和我遊憩所寄的江畔了。一個不識世故的孩子。整天在江邊玩。不習技能。不念書籍。沒有理由使他有知識。和野孩子一塊留連着。有幾個性質不變成粗野？我這時性質的暴燥。多半是童年野性的遺留。但是江水也給我不少好的影響。 看到波濤 的洶湧。使我懦弱性格受了默化。看江水不息的流着。我又學到毅力。江水給我的好處太多了。我感謝牠。但是可不能長久和牠接近了。

以後年歲大了。也隨着俗世的步伍走上征途。沒有時間讓我再和江水爲伴。也終沒有回到故鄉去一回。每想到這。心總是戀戀的啊！

我現在的 沒有勇敢。毅力。直不敢再提到江水了。因爲牠給我的好處被罪惡的社會燻染而消滅了。那佩再和那偉大勇敢自强不息的江水爲伴呢？近幾年。幾乎在我腦裡淹沒了『江水』的影子。

春之消息

（雨棠）

從遼遠的一個國裏。
透露出春之消息。
我有心向前追尋。
愁煞啊原非相識。
這兒沒有愛的橋梁。
欲渡啊更無舟楫。
我囊中沒有川資。
又缺少淩空的羽翼。
這無窮的烟水蒼茫。
我只在岸痴立。
羣山捧不住沈鬱的天空。
白晝啊匆匆又到昏夕。
聽說。那個國土裏。
有一個芳菲的少女。
薔薇曾經借她的嬌顏。
夜鶯也偷過她的私語。
聽說。她是天上的安琪。
謫落在這般人世。
人世間多少鬚眉。
多少啊也難當她意。
聽說。她在一個香甜的夢裏
但丁示她以神蹟。
她有一隻鮮妍的彩筆。
能寫出天宮諸多的秘密。
聽說。她所居住的地方。
芳草啊。絲得十分嬌媚。
是曾經羅襪留痕。
百度春風吹牠不褪。
聽說。她的美妙的青春。
約略在十六七的年紀。
聽說。她並沒有相知。
她純是聖潔無比。
這些。每度輕微的浪花。
都著實的打在我心坎兒上
我願意將身化作一葉浮萍。
隨著海波而盪漾。
假我一日飄到她的身前。
我一定要盡情的禮敬。
因爲。讚美這樣的女神。
是一切詩人的責任！

新來的女角

（凡郎）

五月十六日後八時半奉天放送話劇團演出。編劇—行文。導演—笑羽。音響—奮揚演員—孫小環。白薇。莉莎。張春溪。厚廣。解說—春子。

時爲春天—天生成的一個活躍季節。也許就因爲此故吧。所以自己覺得奉天放送話劇團最近就更加活躍充實起來如前幾日的〃全德報〃窗外的春天〃二劇在滿洲我認爲皆爲不可多得的東西。至於〃新來的女角〃一劇。

僅僅用了半點鐘的工夫。我深深的領略了〃新來的女角〃的一切—我覺得〃新來的女角〃一劇十足地充滿了文學的成分。在一切劇中的對話上處處可以証實此話之不謬。如此我覺到〃新來的女角〃一劇不是一個通俗的東西。正如我覺到全劇結構之不通俗一樣。這里我更可以斷定到全劇該絕不是沒有充分文學修養的人所能產生的。雖然編劇者行文先生這在在都露着十分的老練與成熟。全劇使我聽了最受感動的便是這位與小環小妞的演出。因爲這二位都演得太成熟。所以在劇中的收尾那悲哀的淒涼的情景。我聽了眞有些要落淚了。

此外白薇 女士所飾 的露茜。莉莎女士所飾的白蘋。與厚廣先生所飾的王收。我們覺得他們都有他們各個人的獨到的演技（未完）

特殊鋼製

富士自轉車

因有假品故請注意商標及發賣本舖

加首林ガソリン『即汽油』代用品
新利用自轉車

順應國策極爲經濟
而最便利之自轉車
新利用爲盼

富士自轉車

防水防塵最爲適宜
大凡各部有十數種
類之特許其輕快耐
久力最强長年使用
絕可耐久

株式會社 日米商店
東京・大阪・名古屋・福岡・京城・臺北・札幌・奉天・大連・天津

治療之福音

淋病

強力內服劑

不老可兒

プラゴール

醫術界之光輝

二個『若司羅富耳』所有 NH_2◇SO_2NH◇$SO_2N(CH_3)_2$ 之新化合

世界各國權威者贊爲難能可貴之有効良藥

治淋之特點

一、服用後於最短期間將深部之淋菌完全殺滅

一、止住排膿放尿時疼痛消滅淋後的根治効果

專治急性淋病、慢性淋病、婦人尿道炎、睾丸炎、子宮內膜炎、攝護腺炎、豫防傳染、

用量　一回二錠一日三回食後服用

藥價　二〇錠（三元五角）　五〇錠（八元）　一〇〇錠（一五元）

○各大藥房均有出售○

植村製藥總廠

京城府新堂町

各界適用　人人必備

酬世大觀

人事多端　社會複雜
一人之知識有限　萬事之變化無窮
若無專書指導　實屬難於應付
本書——是酬世立身的指導
本書——是應付環境的南針
全書百萬餘言：條條切合實用

本書要目

第一種建國精神	第二種謁候文件
第三種謀事文件	第四種喜慶文件
第五種聯對文件	第六種喪葬文件
第七種通信文件	第八種契約文件
第九種雜用文件	第十種家庭會計
第十一種營業會計	第十二種商業文件
第十三種營業函件	第十四種商業廣告
第十五種公文文件	第十六種一般文件
△支目繁多	不克備載

洋洋兩厚冊…裝美麗精匣

實價壹元五…特價壹元正

外埠函購…寄費壹角六分

奉天中央書店出版

奉天大東書局總代售處

奉天商工銀行

本店	奉天市城內軍署街四五	電話代表	四－三〇一一
十間房支店	奉天市商埠地二三經路四三	仝	二－二〇七八
商埠地支店	奉天市商埠地馬路灣東一〇	仝	二－三九六一
平安通支店	奉天市平安通一三番地	仝	三－四六三一
哈爾濱支店	哈爾濱道外正陽八道街	仝	八－五一一
鞍山支店	鞍山市北三條町三六ノ二	仝	三四三二

營業項目

（存款）定期活期通知特別活期各項存款

（放款）不動產抵押商品抵押貼現等

（匯兌）國內國外電匯票匯

（其他）代收款項及其他一般銀行業務

德國

補爾精

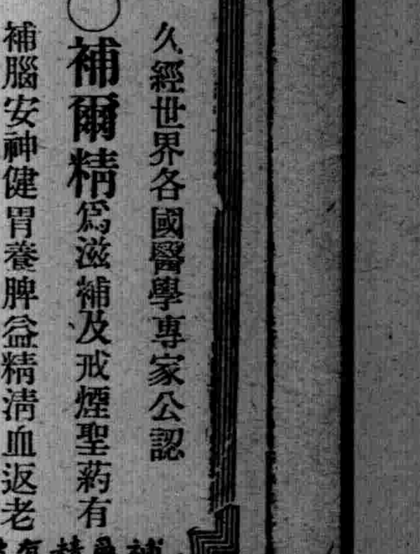

戒煙奇葯

德國名醫學博士發明德國製之

補爾精

乃強化身體返老還童之回春聖藥

久經世界各國醫學專家公認

○補爾精爲滋補及戒煙聖葯有補腦安神健胃養脾益精清血返老還童之効茲將主治之病列下

主治　神經衰弱　勞倦失眠　記憶減退　鴉片煙癮　神思恍惚　消化不良　胃液缺乏　煩燥善怒　酒色虧損　性慾不振　瘦弱無力　心臟衰弱

補爾精有皮下注射劑爲注射用　亦有粒型內服劑爲內服用　說明書無償贈呈

並有戒煙藥丸　各大藥房均有

奉天　大德生藥房　中法大藥房　永吉大藥房　中央藥房　太和藥房

吉林　中西藥房　五洲藥房

新京　耀庭藥房

均有代售

遠東總經理批發處　阿葛公司　哈爾濱道裡中央大街八四號

全記德　大連　四棧　平街　公主嶺　世　開房　界藥房　均代售

另外一頁

歡迎投稿

空襲國際法

阿立博士學說（三）

（田岡良一）

與無差別轟炸防守都市之混主義同爲一事者、故余當此次論爭之始、曾先於『法學』雜誌一月號內、豫爲說明兩說之不同、此純爲使立博士以外之人注意、確信國際法專門家之博士、必無此混同也、不意博士亦陷於此混同、始而懷疑者、係余讀『外交時報』四月號之博士之論文現已不重視之、只對博士表面上所支持之說、加以批評（外交時報五月號拙稿）及讀博士所著『中國事變國際法論』之『關於中國事變之轟炸之餘言』一節、則又忽然懷疑、何者、博士於去年十十月之『改造』雜誌中、曾引用巴拖蘭德拉塞爾氏之『將來戰爭之性質』而表贊意、且巴拖蘭德拉塞爾氏之說、係謂將來戰爭、若向交戰國之工業中心投擲燒夷彈及瓦斯彈、爲大規模之破壞殺戮、定可決定勝負、此不外爲第一說、若從此說、則交戰國都市、不問對空防備之有無、皆可受無差別轟炸、故此引用、頗使余懷疑、但博士之混同、顯然無疑者則又爲次揭之事實博士於現事變、固認爲日本空軍、雖對於有對空防備之都市、亦只轟炸軍事目標、然於將來之戰爭、他國果亦採如日本之行動、殊爲可疑並謂對於有防守之都市、頗有行無差別轟炸之可能、因爲次之結論謂『日本亦不可過信一部之國際法學者或一部之和平論者之所言而安心關於都市之防守、勢須加以充量之警戒如以日本關於此次中國事變、不爲都市之無差別轟炸、遂期待他國異日對於日本亦不爲都市之無差別轟炸、則大戮矣』

如前所說明、依博士以前之立言、都市有對空防備時、即受無差別轟炸、無防備時、即不受無差別轟炸、故於上述之文、博士謂『於後之戰爭、有防守之都市、頗有受無差別轟炸之可能、故爲備敵之無差別轟炸、國民對於對空防備、勢須加以警戒』者、其意盡警戒不爲對空防備之意、因此爲避免無差別轟炸之最安全之法、

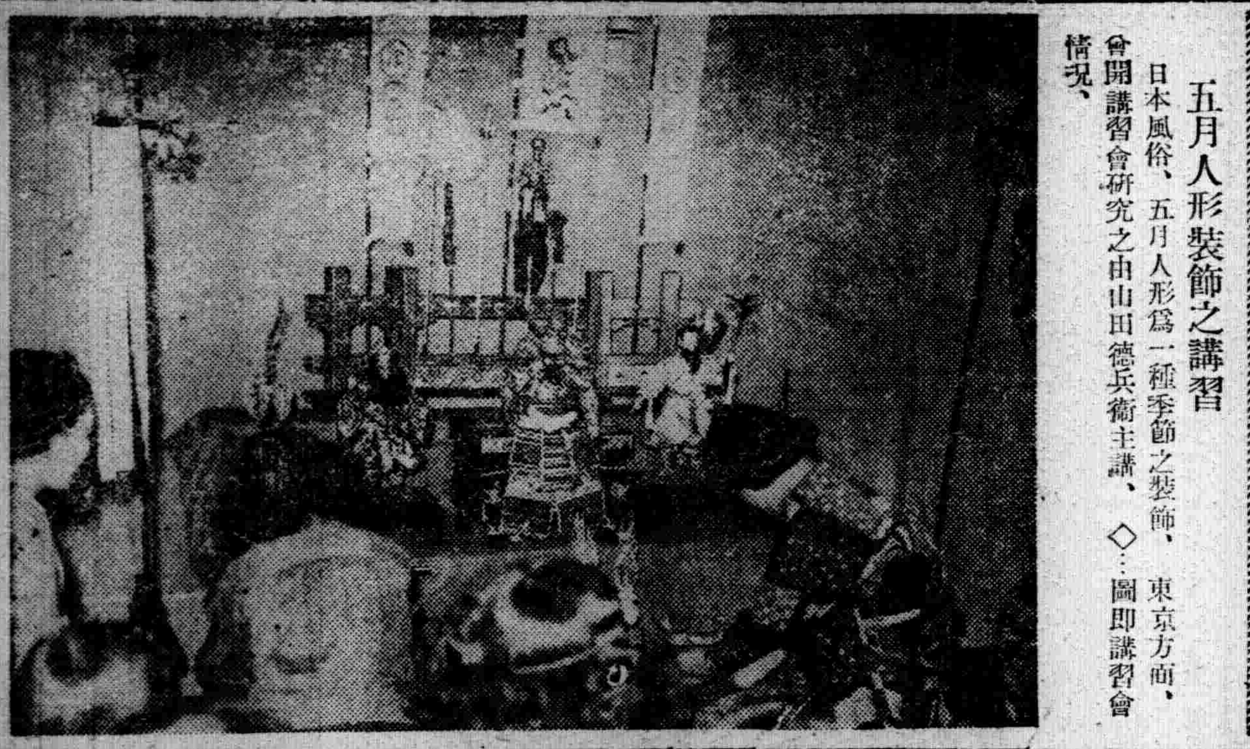

五月人形裝飾之講習

日本風俗、五月人形爲一種季節之裝飾、東京方面、曾開講習會研究之由山田德兵衛主講、◇…圖即講習會情況、

然博士之意圖、係呼號對空防備之強化、而遵循國策之一線之事、因言『勿過信和平論者之言而安心、務宜充量警戒都市之防守』而明此意圖固佳、惟田博士之立言、則不生此結論且依對空防備之強化而備敵之無差別轟炸之必要、必待敵不問都市有無防備、欲加以無差別轟炸時而始生一若博士於上述之一文恐自說難以實行、以警世人、則可以警世家之言而傾聽之、但博士乃明言自說於將來戰爭、必能實行、他說則難以實行、是則『勿過信一都之國際法學者之言而安心』一語、固非指自己而言乃指他學者而言、彰彰明矣、

故博士之說、與第一說混同、於第一說之基礎之上、而爲上述之言、無容疑矣、然博士又非欲以第一說爲國際法正當化、而博士從來所述之國際法理論、有以無差別轟炸有對空防備之都市爲正當化之傾向、而如前述之理論上根據又實際上結果相異之二說、乃均非博士之說、然則何者確爲己所懷抱之說、殊有內省之必要蓋因既求轟炸都市之適法根據於對空防備、又以不問有無對空防備、轟市都市認爲正當、而無一定之說、故博士果採無差別轟炸防守都市之主義乎、抑採不問有防守都市無防守都市之無差別轟炸乎

余對於博士之表面上所唱之說、曾以國際法理論反對、而欲折服之、未免至愚、茲姑置之、惟待博士關於上述之根本問題、予以解答有對空防備之都市、爲防守都市、故可爲無差別轟炸之對象之說、依立博士之努力闡明、一時大有欲爲日本國之定說之勢、而余見則乃有反乎輿論之觀、然今博士之說如上所述、乃爲無定之說、故追隨博士之日本之通說、亦失歸趨也

五

現下國際法學者、正宜集思廣益、切實研究、公表正當之空戰之國際法於國外、免招國家之不名譽、最近於此方面所爲之發言、要皆不外欲貢獻於國家之利益、然倘無關於此方面之國際法之相當知識與愼重之考慮、則必得與意圖相反之結果、例如爲使日本軍事行動爲最適之說、往往而爲最不適當之說、又信爲貢獻於國防之強化之說、反爲使對空防備之實際的價值可疑之說、總之因信自說爲有效、而對於反對說一切皆視爲障礙加以責難、則既爲他人之煩累且爲國家之不利、故關於國家之利害關係問題勢非出以愼重不可

立博士對於『法學』一月號之拙稿、曾於『外交時報』四月號、登載論文、而余於該雜誌五月號、亦就此論文、促博士之注意、其後博士乃著『中國事變國際法論』一書、仍附載此論文、惟對余所請注意之點、毫未修正、且關於余對此論文所反駁者、亦未予讀者以注意、又博士於『外交時報』四月號、既曾對於余之說以『請教』爲言、而表示疑惑、但無未見余之不反駁之理

且博士所持對於有對空防備之都市承諾無差別轟炸之說、係欲將古來之陸戰法上砲擊防守都市之權利、準用於空戰、但陸戰法上之防守都市云者、乃指交戰國一方之軍隊、當侵入都市欲占領之時、與此抵抗之都市而言而立博士關於陸戰法、亦採此一般所共認之說、因以此陸戰法規準用於空戰、對於有對空防備之都市於航空機認爲防守都市故有無差別轟炸之權利、然余對此於『法學』一月號、亦與立博士同認此陸戰法規之存在、但又認此陸戰法規之存立理由、論證不能由此陸戰法規而到達於如上所述之空戰法上之結論

一言以蔽之、博士欲由陸戰法上之A法規、到達於空戰法上之X結論而余則謂不能由A而到達於X

爲駁余說所爲之博士之四月號論文、係另主張陸戰法規B之存在、以使X結果爲正當化、即博士不惟以抵抗敵之侵入占領之都市、即因破襲遠距離之軍事目標之砲擊而抵抗之都市、亦爲防守都市、因主張對此都市、可無差別轟炸惟是若有此種陸戰法規、則X結論固易得正當化、然此種陸戰法規、果堪值國際法學上之檢討與否、則誠爲問題、更有不可解者、即博士忽將其說之基礎、由A而移於B、余始而批評攻擊博士之說、係以A法規爲基礎、惟博士非自始即以B爲基礎、且除非唱所謂A之誤謬陸戰法規以攻擊博士、讀者幸勿誤會、

余讀博士之反駁、知博士已忘其舊論文之內容以學問淵深之博士、似非故意採此態度、故余於五月號論文、曾分三點以立論、（一）引用博士舊論文數頁論博士向余所爲之卅數頁之攻擊、概皆應就博士自身之舊論文而反省（二）論博士舊論文之防守都市概念（根據A法規）絕對無可使向博士之新防守都市概念（B法規）擴張之融通性、（三）論博士所唱道之B法規不堪值國際法學上之檢討

上述第三點、雖爲余最注力之處、但此爲理論之問題縱不得博士之了解、亦非得已然第一點乃爲明瞭之事實、苟明乎此、則明敏之博士、定可自覺次之事實、即始而以陸戰法上一般所共認之A法規爲基礎而欲支持之X結論、後又須假設B法規以支持之、則X結論乃由A法規之誤準而發生、明矣、因此並可間接證明博士之空戰法學說、係源源於陸戰法之不完全理解而出、惟既由此以立言、後雖欲努力爲正當化、亦屬徒勞無益、故博士、縱不自覺、而對於余之攻擊、亦宜稍加檢點、以爲自己舊說之再檢討、然博士乃不刪削不修正、仍以此論文附於著書之中而公於世、且竭力鼓吹自說（完）

遼東學宮書院考

（趙仲珊）

（一）瀋陽中衛學—在衛治西北隅、明初建、正統元年重建、

（二）奉天府學—在府治東南隅、清天聰三年建、

（三）遼陽府路學—在城內、元建、

（四）遼東都司學—城東門內、明洪武十五年、都指揮潘敬棐旺建、

（五）遼陽州學—在城東門內清康熙十二年、知州吳承基建、

（六）海州衛學—在海州南門外、明洪武十八年建、宣德元年遷城南門內、成化五年重修、弘治五年遷城內東南隅、

（七）海城縣學—在舊城西南隅、清順治十一年、知縣王全忠建、雍正五年、知縣張士毅遷於新城內曆石山陽、

（八）蓋州衛學—在衛治東南、明洪武十六年、指內吳立張良佐建、

（九）蓋平縣學—在城揮西北隅、清康熙十一年、知知縣劉羽翮建、五十四年、縣郭運昭遷城內東南隅、

（十）開元路學—在路治北、元大德年建、

（十一）三萬衛學在衛治城內明諸洪武年建、成化中重修、

（十二）開原縣學—在城內東南隅清康熙四年知縣何金序建、

（十三）鐵嶺衛學—在衛治東南、明正統元年建、嘉靖十年重修、

（十四）鐵嶺縣學—在縣城內東、清康熙三十七年、知縣許志進建、

（十五）復州衛學—在衛治東南隅明初建、（未完）

洪蓀劍俠圖

第五回　四八八　（張青山）

赫赫聖戰兩帥臣大彰天威孤軍鬪强敵

巍巍神武衆劍俠宣揚孝義正氣尅邪氛

蓮。恰巧遇見居士。可算是緣分不淺哪。再者說老居士。與孩子他祖父。患難之交。非同泛泛。敢請老居士大發慈悲。將你平生的絕技。傳授修兒。成全此子。以繼先人之遺志。我想老居士諒無推辭之理吧。宗劭大師從旁接口道。那當然是不能推辭的啦。小少爺公治修是何等的機警。見二高人一唱一和。就知道人家身懷絕技。急忙上前。双膝跪倒說道。敢情收錄。愿聽教誨。雲霞居士手撲着公治修的頭頂說道。幸運兒啊。你那裡知道爲祖的。自澎湖失事之後。在你家中走後。巧遇異人。學得絕技。非武術之可比。乃劍術中一流的工夫。必須天資雄厚。還得有已臻上乘的武術。最幽緊要的是童子之身。此三者兼全方能傳授。喜只喜孩子你俱皆合格。這實在是難能可貴的事。邂逅相遇。殊屬意外。像你這樣兒的學子。正愁着找不到。深惜我這身絕技。無人可傳。既然見着你這訪師學藝之人。這不是買金的遇見賣金的了嗎。求之不得之事。那能成推却呢。暫且磕個頭吧。就算行了入門之理。等着到南海虎頭崖後峯。居士林中。再舉行正式的禮節吧。小俠聞言高興的了不得。遵命叩罷了頭。又與衆高人們叩頭道喜。二位高僧笑着說道孩兒啊。此番你得遇高人援手深造。汝必須要兢兢業業。勿負我等之厚望也。小俠連稱謹叩訓教。決不敢自暴自棄。宗大師哈哈大笑道。不要辜負了今日的盛舉。我來慶祝三杯。衆人齊聲道謝。宗大師傳話擺酒。從人們遵命去預備。不一時調開棹椅。酒席擺好。宗大師謙讓衆人入座。命小俠在老居士肩下也坐下。大家看時。豐盛的素饌。香味撲鼻。鑲銀的牙箸。配着玉盞銀盤。宗大師手捧金壺。將佳釀斟於玉杯之中。色如琥珀。酒香四溢。宗大師連稱請起。衆人端杯飲酒。舉箸用菜。暢飲開懷。頗極一時之盛。少林寺方丈笑道。山僧今日領略這富春豪華的滋味。可算是初次啊。宗大師慨然道。高僧言之差矣。這富麗豪華。雖脫這個俗字。似乎高僧你清淨無爲。焚香禮佛。是何等的高尚啊。我輩名利場中的俗人。望塵莫及呀。少林寺方丈。合掌口念彌陀佛。

天興元金銀綢緞百貨店
奉天北市場二十六緯路

無線電機 唱機唱片 保險三年 免費修理

洋服風衣
剪此券者
九五折扣
電話(2)三二七一號

眼科聖藥百治百效

本藥店接受先人傳流古方參考新科學之原理修製配合經官府化驗神效果巨認許銷售登載報上介紹眼疾諸君購用後便知藥之功效
造明睛眼藥每瓶大洋定價八角
此藥主治內外二障 諸般雲翳 天行赤眼 暴赤生翳 瞎人反背 乾濕昏花 腎水虧乏 烏珠白翳 以上僅擇其主要者述之 詳細說明藥盒內有說明書函贈加郵費一角保月全 睛丸每盒定價四元
總售處 奉天小北城門外白塔寺東 德家藥店

本號直輸入新舊膠皮車輪鋼板滾珠內外膠皮車帶掛花金板並招募外城代理店待遇從優批發零售定廉抵廉

宏大膠皮輪工廠
滿電話（二）四三七二番
奉天大西邊門外路南

（代理）
商標 發明 意匠 呈請 註冊
前實業部商標局囑託 勳六等 位景雲瑞寶章
辦理士 中根齋
新京東五條通三番地 電話三—五七七二號
代辦處奉天小西關大街三益洋行 電話二—二七三七號

陸
開幕廣告
本月廿四日開幕
現代流行物品 洋裝百貨 經售各大公司唱機話片 開業紀念購貨滿五元以外奉送電影觀覽券一張 幸希顧主諸位盍興乎來
奉天城內中街 大陸百貨店

試觀「農光」之威力！

不可怕！
吸血鬼（臭虫）擊滅部隊出現！
睡眠之敵 吸血之敵 使其永久退滅
夏季廹近安眠之敵臭虫蠢動的時期到了日夜吸食人血一日之勞苦不得安息夜間暴虐之臭虫從來以何種藥劑亦不能測底絕根趨除困難有鑑及此經多年苦心研究結果而完成保證責任之退治劑發明矣
殺虫劑『農光』
滿洲屈指第一販賣本舖
市內青葉町四番地
東山產業株式會社 奉天出張所 電話(3)四二三番

大贈送
男婦患瘰癧鼠瘡氣瘰不可不看 患此症者不可不服瘰癧內消丸
鼠瘰指南內容豐富患鼠瘡者數星附來郵票二份即寄不悞
奉天小北關西下窪子令開胡同門牌四十四號 王廉士

本報直賣所啟事
啓者爲發展業務及達成宣德達情之本旨特在市內鐵西設立盛京時報直賣所鐵西販賣處均歸城內直賣所統轄委堂文凱爲主任凡鐵西有訂閱本報及刊登廣告者請向左記地點接洽是荷
鐵西販賣處地址鐵西南五路景興街 借用天泰祥電話三—六九五七番
盛京時報奉天直賣所啟
奉天大西門裡五一號 電話四—二三六八

電電型收音機贈彩售賣
自五月一日起至六月末日止
購買無線電之良機!!
頭彩 壹千圓 一張
二彩 三〇〇圓—二張
三彩 一〇〇圓—四張
四彩 五〇圓—廿張
五彩 一〇圓—一〇〇張
六彩 三　個　五〇〇張
對買收音機者均贈獎品！
收音機定價自二十七圓起碼各種

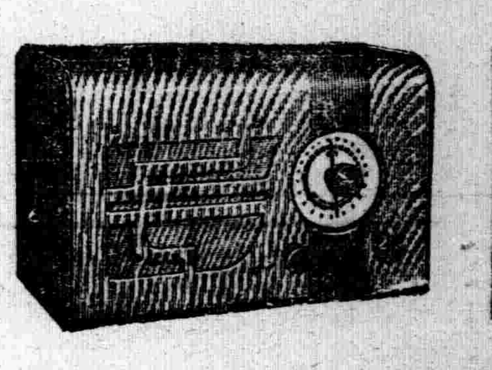

▲六個月月付
販賣所 電電無線電營業所 放送局 電報局 電話局 【奉天】電（三）七七一六

招募汽車學生

○敝學校爲鑒於目下汽車運轉手人才之缺乏、與社會之需要、乃廣行募集練習學生、如願入學者、請即來校報名得獲免試之優遇、學成就職、甚爲容易、機會不再、時日無多、請速爲要
本校內容
一、滿人學生在學者三百餘名
一、實習車輛二十餘輛
一、一切實物模型設備完全
內容完全
一、第一第二實習場廣大
一、教室、宿舍之設備完善
教授責任
一、教授滿人專任
一、使用之教科書爲滿文
○本校滿人畢業生就職於奉天交通公司者已超過百餘名
○創業以來之畢業者數千餘均活躍於滿洲各地
○附設修理養成部、工作機器精密測器、特殊工具等設備、投資萬餘元故稱完善、
歡迎參觀
國際自動車協會滿洲指定學校 滿洲國政府公認 東亞自動車學院
章附說明書附郵票二分即寄 奉天商埠地三經路八緯路 電話二—二四七九番

范德新
診治淋病下疳
五淋白濁腎經傷
虛火毒熱在膀胱
初起尿黃兼刺痛
日久不治變疳瘡
本醫診治淋濁症
軟硬下疳梅毒瘡
奉天北市場澄瀛泉澡塘前樓房便是

外國製直輸入
自動車解体品
車帶修理器具
膠皮車輪附屬品
日本特製車輪
日東印高壓汽管子
新舊鋼板
新舊元滾珠
批發各種零售
招募特約店
日東貿易商會
奉天市大和區春日町四 電話(三)六三五三番

經濟與產業

滿洲銀行協會組織之 日本經濟視察報告

(乙)視察之觀念

一、關於精神方面

奮盟邦朝野一致、向東亞新秩序建設之途猛進、故當拜見政府各當局、皆諄諄以改善內容充實信用多、吸收存欵順應國策助長建設爲言訪問各普通銀行、亦以此相勗勉可見全國一致之精神、誠勘矜式日滿一體我輩、深感有同一之步驟、而加以奮勉也、

二、關於各銀行之趣旨

查第一銀行起原於澁澤榮一子爵、以其偉大之毅力經營該行以論語與算盤合一、爲主義經營其事換言之、即以道德與經濟合一、爲主義本此高尚之趣旨、而經營銀行業、且後繼者亦能繼志、述事無怪業績燦然、大備至三井以强大信用爲主旨、名古屋銀行則以大衆爲對象以銀行專家爲作事、能力以株主爲從業員、諸如此類各擅其高尚之信念、而經營其業務、故得收有今日美滿之效果也、

三、關於存放欵之件

日本各銀行、極力吸收存欵其吸收之方法、計劃周詳推行、盡致殊出我輩意料之所不及也、至於放欵以存欵六成至八成、爲標準完全利用存欵資本、則爲支付存欵之準備金、運用之方法大多數爲證券抵押、放欵及對證券之投資信用、放欵佔一二成、不動產放欵甚屬寥寥、

四、關於利率之件

存欵利率　最高三厘三　最低二厘

放欵利率　最高四厘二　最低三厘六、

五、關於培養人材之件

首重選擇優秀者、進行後加以短期訓練灌以當行系統及方針、入手辦事後先進者、領導後進者、務使同化同德上下如家人然故能同心協力趨赴事功、至於公餘則注重體育、如組織行友會、運動部、晒日光各種球類之運動、同業行員聯合運動比賽、種種設施皆謀行員體力之向上、提高作事之能率、其經費概由其當行擔負、

六、關於行所及金庫之件

一、三井、三菱、住友等銀行、皆有唐皇宮殿式之新建樓房內容設施極盡富麗、而應用上亦極盡適合至於金庫堅固嚴密設置保險箱、便利異常、以上爲視察觀念之概要也、

(丙)貯蓄銀行及儲蓄獎勵運動

日本國之貯蓄銀行、其起始在明治十三年、現在共有七十二行、可分爲三類、其一爲大銀行出資經營之『普通貯蓄銀行』（如東京貯蓄銀行係由第一銀行出資）其二爲倣效『相互保險會社』宗旨之『相互儲蓄銀行』其三爲『不動貯金銀行』在此三類中最普遍而營業最發達者爲普通儲蓄銀行、儲蓄銀行以提倡儲蓄、廣爲吸收多數民衆零星資金將其運用於合乎國策之方法爲目的、其放欵、投資及經營、受儲蓄銀行法及大藏省之嚴重監督、藉以保護存戶之利益、同時圖謀儲蓄銀行業務之建實發達、其法可謂良善、儲蓄銀行投資之大部份爲對於國債公債之投資、對有價證券之投資次之、不動產抵押放欵、在地方儲蓄銀行中偶有所見、在大都市儲蓄銀行則頗罕見、儲蓄銀行存欵利率爲年息三厘三毫、普通商業銀行中規模較小者、亦有類此之利率、但儲蓄銀行存欵利息、存戶方面可受免稅（稅率百分之十二）之特典、亦可派行員前赴各家庭吸收存欵、此爲儲蓄銀行之特權、而普通商業銀行則無此特權也、

化學工業協會(假稱) 結成準備協議會

【新京】躍進滿洲化學工業、即硫安鹽護謨曹達染料工業等、關于各社間資材之流通經營合理化等未有連携事業運營上、頗爲不便國策上不經濟之點多、今後之滿洲化學工業發展上緊密的橫之聯絡機關爲必須當局鑑該事態各社聯絡考慮聯絡機關今次得成案、自廿五日午後一時、於中銀俱樂部求化學工業會社全滿凡五十社中新京駐在會社約三十社之出席關于同機關設置開催準備打合會、種種懇談之結果達全滿化學工業會社網羅之研究調查機關『化學工業協會(假稱)』之結成時機、依同機關設置頗多岐多樣之全滿化學工業聯絡爲緊密强化、對將來之躍進加一段拍車同機關、爲全滿化學工業會社網羅之公益法人設立之模樣會員分普通、特別會員之二種、目的關于化學工業經營之合理化、資料之蒐集、資材之流通等實施調查研究、同時發行研究誌屢屢開催臨時會合企圖各社間之聯絡協調、對化學工業界之進展爲貢獻也、依法人手續等之關係、大體七月上旬豫定正式設立、

設立 柞蠶統制會社 資本爲一千萬圓程度

【新京】予產業部、計畫中之柞蠶關係之流通部門一元化統制奉天安東爲中心、於地元關係業者之間、亘於數度實施協議、爲折洽中今次觀原案之作成、柞蠶關係之輸出統制品目追加正式決定爲機、愈愈近爲柞蠶統制會社設立、爲同統制方針、特不依法令、以既存製造業者資金一萬圓程度之柞蠶統制會社在新京使設立、以爲統制之中樞機關、收買配給、製品收買等以貫爲實行既存業者之權利、爲充分尊重之意、由生產者、通農事合作社、實施委託收買日課中間搾取之激底的廢除、以一空農村之惡弊、於同時、協力農產家、對增產亦爲着手低利資金等亦爲考慮之模樣、該新會社收買配給之物、向製造業者謀配給、製品於會社側再該製品附加一定之中間手數料、以爲收買者、關是等之價格、當然期待公定關於輸出、依今回之統制品目追加、不准自由契約於既存業者之權利尊重之立場通既約之各輸出組合爲實行

臨時政府統稅收入激增 第一·四半期達二千餘萬圓

【北京】統稅爲臨時政府三大財源之一、當局爲增加稅收計、於治安恢復地方設立統稅分局、開始徵收稅欵、共於本年度第一、四半期之成績、據統稅公署統計、共收入（統稅雜稅均在內）已達二千餘萬圓、若與去年同期比、計增加一千六十餘萬圓、其增加原因爲濟南、唐山、太原、烟台、彰德等設立各分局、並青島分局之增收、若加入青島特別市公署所收入者、則尚須增加、又統稅公署預計本年度稅收、青島分局爲一千萬圓其他四千萬圓、合計五千萬圓、茲將其第一、四半期之收入與去年同時期比較如下（單位千圓）

地名	本年第一、四半期	去年第一、四半期
北京	一五一七	一〇〇六
天津	八二三七	七四九九
濟南	一〇二八	—
唐山	九三七	—
石家莊	〇五	三
太原	一三〇	—
烟台	一〇〇	—
彰德	一二七	—
青島	七八五〇	八四八
合計	二〇〇二六	九三五六

各地特產市況（票價國幣錢）

大連

大連大豆（百斤）

現行	八六九	八七〇
五月	八五三	八五三
六月	八五六	八五六
七月	八五六	八五九
八月	八五八	八五八
九月	八五五	八五三

大連豆油

現物	二九三〇	二九八〇
四月	二九六〇	二九七五
五月	二九六〇	二九六〇
六月	九二二〇	二九三五

全豆餅

五月	一八一〇	一八〇〇	一八一〇
六月	一八五〇	一八四〇	一八四〇
七月	一八九〇	一八九〇	一八九〇
八月	一九三〇	一九〇〇	一九一〇
九月	二〇〇〇	一九六〇	一九三〇

高粱開市

現行	六一九〇	五七〇〇
六月	六三八〇	六二〇〇
七月	六四九〇	六一八〇
八月	六六〇〇	六五一〇
九月	六六二〇	六六二〇

哈爾濱（大豆）

	開市	閉市	大價	小價	安數
六月	—	—	—	—	
七月	—	—	—	—	
八月	—	—	—	—	

新京（大豆）

五月	七二二	七七一	七七七	七七一	一一三車
六月	七三三	七七四	七七七	七七二	一七三車

新京（高粱）

五月	五六三	五五八	五六三	五五八	一九車
六月	五七七	五七二	五七七	五七二	二〇分

各地特產發送 二十六日

大連特產安數（票價國幣）

大豆	現行 定期	五〇車 四五二〇車
豆餅	現行 定期	九万一千枚 一三万枚
豆油	現行 定期	三千箱 二万八千箱
高粱	現行 定期	八車 一五〇車

●新京驛　大豆 一一車　豆餅 六車　高粱 四車　雜穀 一八車

●四平街驛　大豆 一車　豆餅 一車　高粱 車　雜穀 一〇車

●公主嶺驛　大豆 七車　豆餅 二砂　高粱 三車　雜穀 一〇車

●開原驛　大豆 三四車　豆餅 一九車

高粱 一三車　雜穀 二一車

●大連埠頭着　大豆 三車　豆餅 二車　高粱 二車　雜穀 一五車

●各地十時天氣　哈爾濱 晴　新京 晴　四平街 晴　公主嶺 晴　開原 晴　奉天 晴　鐵嶺 晴　安東 晴　大連 晴　營口 晴

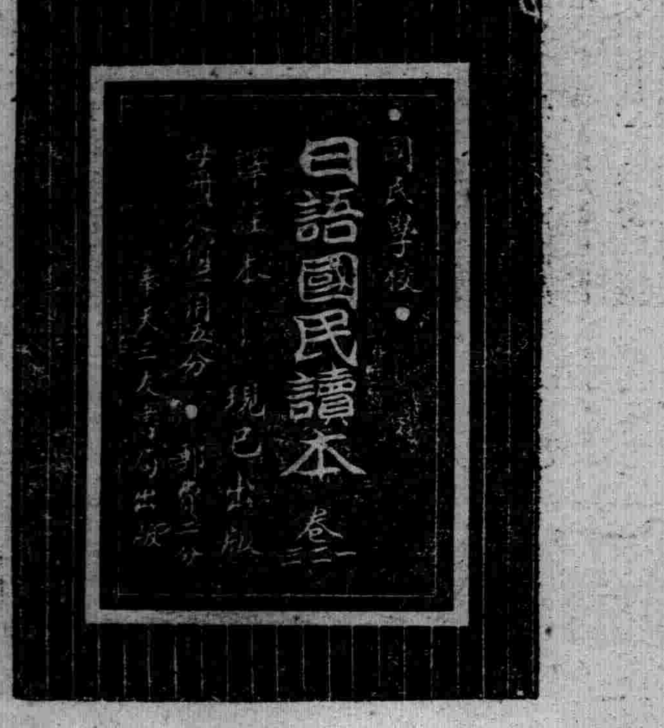

贈券

憑券特價贈送　摩登C字赤金美首飾八種

八大精美摩登首飾特價贈送

本行經售美國精美摩登C字赤金首飾華北各省久負盛名今爲在滿洲推廣營業證明品質高超起見乃不惜鉅大犧牲空前特價大贈送以便滿洲人士試用特在數十種內提出最精美首飾八種每種一千只分裝一千盒贈券完爲止機會不多購之從速左列八種一一美摩登首飾憑此贈券祇收寄費廣告費滿洲國幣一元即贈精美一盒匯兌不便之處郵票代價五扣實收即郵票一百分合洋五角信寄鈔票若有遺失不負責任

1 精美赤金戒指一只
2 赤美刻花戒指一只
3 美克白金戒指一只
4 赤金平圈戒指一只
5 立體赤美金戒指一只
6 玲瓏紅寶石耳環一對
7 精美赤金耳環一只
8 鮮艷鑲寶石耳環一對

（注意）此廣告祇登一天憑此贈券一紙最多限購五份天津門市仍照原價【京】

天津特二區牛家台三號

美辰行啓

遼東商會

奉天大西邊門外路北　電話（二）三四七九番

營業科目

大小蒸汽鍋爐
各式補帶機器
新式各樣花版
補帶用生膠
各種打汽機
新古馬力電機

備有商品報附　郵票六分即奉

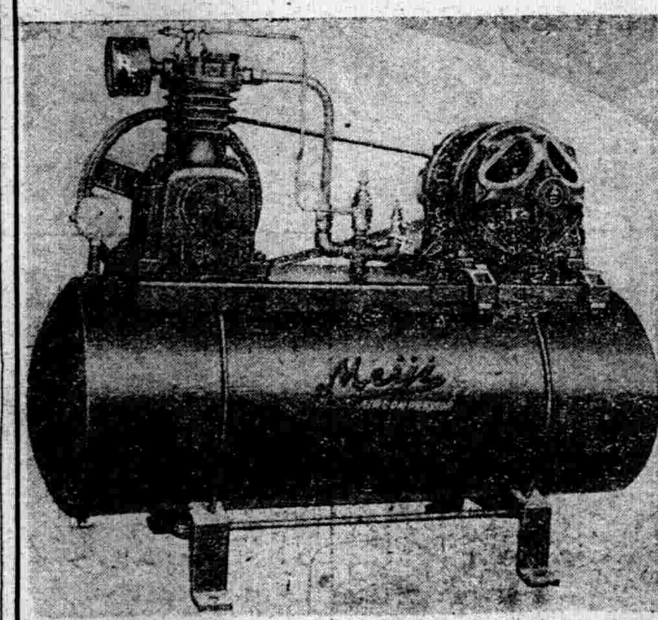

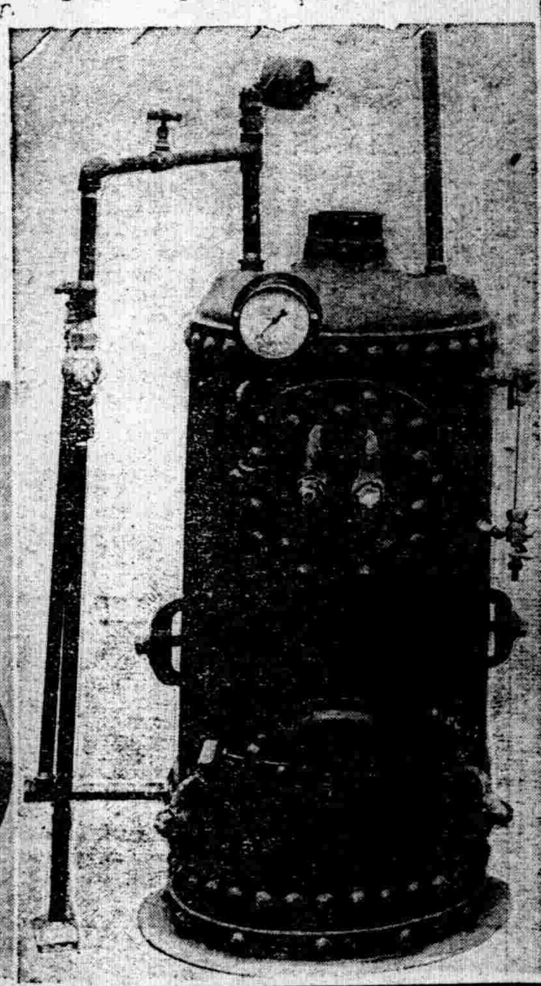

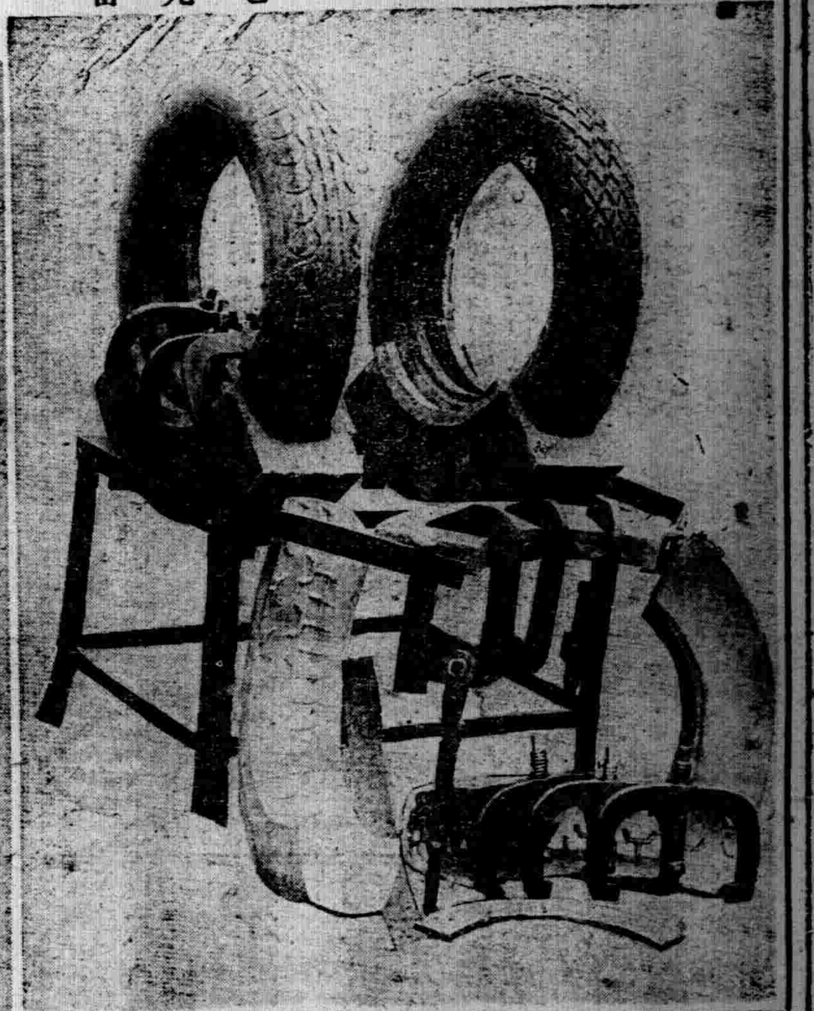

治愈咳嗽喘風 寒麻木腰腿疼痛

啓者敝人素快咳嗽痰喘之症春秋兩季咳嗽不止隆冬猶重痰喘上湧行動困難兼之兩肋疼痛心口脹滿大口吐痰痰中帶血每到夜間痰堵咽喉呼呼作響發之不出繼之不下雙腿跪臥氣不足用腰腿疼痛夜難安眠迭經延醫診治服藥多劑毫無效果嗣幸在鶴春堂前後購買化痰丸三盒醫後飲食遞見增加夜可入眠面目而紅潤所有咳嗽痰喘一切重症即經痊愈再有敝人內兄在外經商身受風寒腰腿肩背俱痛不止且四肢麻木手足寒冷筋骨酸痛腿軟手戰行步艱難久之小腸疝痛漸入半身不遂之途屢經診治受盡針刺服藥之苦卒無功效又經敝人在鶴春堂購到風寒神效活絡丹一盒服後頗著奇驗腰腿不痛手足靈便繼續服用不到一月行動如常飲食增多身體健爽所有風寒麻木腰腿諸症一概脫體所幸鶴春堂出售各藥不但治愈敝人重症又將內兄風寒各病服藥皆愈獲此靈藥無以爲報唯有在親友及海內同胞之前有患以上病症者代爲介紹藉資表揚謹將敝人照片登列報端用申謝忱凡有患者速往購服方慶同登康健之域該藥將該堂藥價列下外埠購藥不加郵費化痰丸小盒十付價二元五角大盒二十付價四元風寒神效活絡丹小盒十付三元大盒二十付五元該鶴春堂藥店地址在奉天市小南關老爺廟前光明里十號

奉天大西門外復慶長　高永山謹啓

治愈經血不調

賤內於四五年前即患經信不年期前期後多寡不等早止晚閉或且腹痛詢醫求藥間訊即行調於屢效屢發屢發屢重或生氣而飲食涼硬皆堪觸犯至康德三間以產女故勢更加劇腹痛尤盛上至心窩下至小腹滿藏病之條塊胸心脹悶四肢若燒白帶尤多白而轉黃纖成淡紅色惡臭不堪汗出身虛時冷時熱醫藥罔效敝以爲敝處地僻醫淺乃赴東安省就各大西漢醫並時收集各方於安半載有餘耗金數百圓而病不加少依敝之環境對內之道義實屬盡盡並無代價實大失所望敝以爲命運多外前生不德所致只可忍聽天命而待生死不料心誠天憐今春閱報竟有趙君鳴謝玉德堂之調經育生丸治愈其夫人與賤內同類之病敝以函購三盒續而服之皆奏奇效不想良醫東手成藥能將賤內之病治愈若創時念實號之藥受恩莫忘故將詳由較明報端一者表明謝意二者代爲同病者介紹良舟普渡苦海爲懷經育生丸小盒裝廿付國幣四圓大盒裝四十付六元五角如外埠函購加郵費二角玉德堂藥店在奉天大南關利長油坊胡同八號

寬甸縣公署任鴻年謹啓

鳴謝治愈痔漏病

啓者敝人在求學時即常患大便乾燥糞便代血肛門刺癢常覺疼痛日後在要門後中生出小包一個並未在意以後在左邊又生出五個疙瘩大小不一疼如針刺施川開刀手術割破內裏有硬管流出膿血很多刀口時封時破破時淋漓黃水各處醫治服用藥未見如何功效在去年此病劇變肛門週圍腫脹破爛數塊在大便之時肛門疼連心脇坐臥疼痛行動困難屢川種種醫治療受盡各種痛苦花錢很多未收功效嗣經友人于君言伊內人患痔漏多年服奉天玉德堂藥店之滅痔除漏丸而得全愈永未復犯勸余購服此藥敝即購滅痔除漏丸一盒服後痛止破爛見小特有功效又購兩盒藥未服完病症全愈敝患此病十二年有餘永未斷醫治並無效果意想不到服用滅痔除漏丸卅多天病症除根可見醫藥治丸收效如同熱湯潑雪之快敝感念靈藥治愈之德無以爲報於是患病始未及治愈後的像片啓登報端略申謝意並介紹男女痔漏便血患者速服此藥速脫苦海而復健康外埠患者購藥去信玉德堂藥店即安減痔除漏丸一小盒裝廿付國幣四元一大盒裝四十付國幣六元五角函購加郵費二角玉德堂藥店在奉天大南關大街上頭路東利長油坊胡同八號

鳴謝人公主嶺榮町一町目七番地　郭潤川謹啓

淋病

奉天大南關利長油坊胡同八號　玉德堂藥店

清淋丸專治男女急性慢性五淋白濁尿道痛癢淋糊便口小便時疼痛尿道腐爛濃水淋漓陽莖紅腫腎子腫痛有患以上各症無論新久錮購此藥服壹袋即愈永不復犯每袋壹元外埠函購不加寄費

花柳梅毒

西黃丸專治男女各種花柳梅毒病症紅腫破爛流膿流水餘毒後犯咽喉暗啞筋骨酸痛春秋復發犯等病服此藥即能治愈不妨害生育永不復犯負責治愈無效退欵藥價一盒四元外埠函購加寄費兩角奉天小南關老爺廟前光明里十號

鶴春堂啓

化痣散專治 雀斑

此藥專治雀斑汗斑風火疙瘡酒刺薄皮癬面皮黑黃等症凡有患以上各症者速購此藥擦抹一袋即愈有改換艷容之功每袋國幣一元△外埠函購不加郵費

奉天小南關老爺廟前光明里十號鶴春堂藥啓

威脅世界人類—徽毒的根本治療

統一諸種學說　確立最新療法

梅毒發慘害自昔以來已遍及吾人人類因不明其病原故無治療之法只有任其蔓延遂使惡魔肆毒惟有拱手傍觀

迨及近代醫學進步發現徽毒病原菌遂得根本剷除治療之法前既發現六〇六號注射療法今又確立沃素療法的理論使治療界劃一新紀元遂得將梅毒病菌完全驅除仍返爲原來清淨軀體

◆感受梅毒的嬰兒果爲惡魔的使徒◆

梅毒之兒爲惡魔的使徒因此兒故、一家受其禍害、使家運衰減故有生後即慘殺之者元來梅毒爲螺旋狀病原菌、潛入體內所起之病狀、若將此病菌滅絕則可怕之梅毒即爲之一掃而盡、

又梅毒兒、爲該兒父母罪惡之表現、即小兒於母親胎內染受者之梅毒所致若將爲父母梅毒治愈目無產生梅毒兒之事、即不幸再有生出梅毒兒之事施與當當手續亦甚易恢復健康、

◆梅毒不足懼、惟治療錯誤爲可懼◆

一旦感受梅毒、先由皮膚發疹繼而頭髮脫落終至缺鼻遂使坐臥步行失其自由其害不只及於本人、且及於其子孫然有良藥爲適當的療法並不足懼

◆近代梅毒治療法之變遷及注射療法之不備◆

自發現梅毒病原菌以治療法亦急激發達遂至於六〇六號注射全盛時代、此注射對梅毒感染初期、雖呈相當的效果、然對於第二期第三期梅毒並無十分的效驗、且蒼鉛劑等注射併用因單獨注射六〇六號一劑、愈後而再發者、已數覩見、由二十年之經驗、因得下之結論、

注射六〇六號、梅毒不能完全治癒、尤以一劑之單獨使用、效力更爲薄弱因比新興沃度療法、爲之應運而起、

沃素療法之威力 撲滅病菌絲毫不遺

進於第二期第三期之重症梅毒、其病菌在各處作集窩而群生、周圍爲硬殼皮所包裹注射藥等、對於浮動於血管內之病菌、雖有撲滅的效力、然爲病巢硬包皮所隔離不能施其作用、至於沃素療法、能將硬殼軟化、浸入內部、發揮其殺菌能力、且能吸收病的產物、因此、可爲極合理的驅毒劑而賞用之、

重症用毒掃丸、爲沃素療法之眞髓

元來吾人血液中、有所謂呈食菌作用之白血球的抗毒素保持此白血球之力、或更增進之、則體內所有病原菌、皆可撲滅、自無疾病之事、重症毒掃丸、前述沃素療法所含最大限度要沃素之外配合以增進白血球抗必素必要之各種貴重成分、其殺菌力與排毒力、可謂天下無比實爲菌毒梅毒治療上不可缺乏之貴重藥劑

適應症

初期徽毒　徽毒性皮膚病
慢性徽毒　徽毒內臟病
潛伏徽毒　徽毒神經痛
先天徽毒　徽毒里瑪歇斯
胎毒　魚口　酒刺
動脈硬化　惡性酒刺
小兒胎毒　甲狀腺腫

藥價　重症用毒掃丸　一圓〇三圓〇五圓〇十圓
普通用毒掃丸　五十錢〇一圓〇二圓〇三圓

（全國各藥店均有代售）

總舖　株式會社　山崎帝國堂　東京市神田區花房町　振替東京一四六七番

發售總處　日本賣藥株式會社

重症用 毒掃丸

盛京時報

晨刊

晚晨刊共三大張 半

本報價目 本埠每份每月一圓四角(國幣) 外埠郵費在內每份每月一圓六角(國幣) 零售每份六分(國幣) 廣告刊費五號字每行十三字一日二圓(國幣)長期另議

發行人 染谷保藏 編輯人 菊池貞二 印刷人 東光明 發行所 奉天附屬田町九番地 盛京時報社 電話 編輯局二一三一八二番 營業局二一二〇二二番 二一一八九七番 城內直賣所四一三三六八號 接待口東奉天一一三〇番 各埠支社 新京東六馬路 哈爾濱道裡地段街二 大連榮町一番地 大阪北區堂島濱通一

論說

英果援波蘭？（傲霜庵）

德意同盟協定完全成立。一面但澤問題益告危急。一再流血。風雲慘變。令人不禁聯想及史洪登事件捷克問題異常紛糾。集中世界視綫之當時。未乘波蘭强硬到底。肯孤注一擲乎。抑亦最後與德握手。妥協解決乎。

方今萬目睽睽。爲興味之焦點者。不在波蘭。反在波蘭之背後。而背後爲誰。即英國是也。換言之。今後但澤問題如何解決。實爲英波保障條約最初之試金石耳。但先是當但澤問題漸形複雜時。英首相張伯倫在彼國議會聲明。謂英波保障條約。並不是最後完全的。語焉不詳。命意所在。殊難諒解。但言外之意。似極其深長。至少非『一言萬鈞抵死無渝』者之比。甚爲明瞭。英國猶如老於情場之嬌妓。六尺鬚眉。能播弄之於股掌間。況若捷克波蘭之輕薄紈袴子弟。不迷溺而死者幾稀。

或曰。英國對於捷克問題。對於西班牙問題。對於阿比西尼亞問題。遇事失敗。誤人國家者。至再至三。張伯倫在議會亦屢受『賣友降敵』之誚。所以時至今日。意志堅決。並無反覆之事。吾人希望。亦復如此。惟世有所謂常習犯。一再犯罪。雖深知犯罪之非。然習已成性。常常犯之。無復如何。英國果爲『賣友降敵』之常習犯與否。是饒有興趣之問題。一視但澤問題如何解決爲轉移。

近頃張伯倫在彼國下院提及德意同盟協定曰。此項德意同盟協定。在條文上與英意地中海協定。並不牴觸。亦是很奇怪的評論。非陽示平靜。防止國內動搖。即包圍陣線慘遭失敗之自白耳。她與他正式結婚。然與我舊情並不牴觸。是自慰有餘。而在人不通。夫張伯倫牀頭。仍然安置意大利小姐小照。本屬自由。並無不可。惟須牢記者。即中外情形。完全變化。她非我所有之一事是也。赫赫太陽與一盞燭光。並不牴觸。然太陽之下。不庸秉燭。蓋在張伯倫白晝依然剪燭以待夜。至去後仍舊揭像以禱復歸。可謂鍾情極矣。獨怪此有情人對於其餘小邦。何太無情乃爾。

評鼓浪嶼問題

鼓浪嶼問題之所由來。極其簡單。天下簡單之事。罕有如此者矣。語云。天下本無事。庸人自擾之。信然。一日親日派要人。在此地租界內（鼓浪嶼）爲奸人所暗刺。而租界當局縱容兇犯。並不負緝捕之責。維持治安之日海軍。至此不能坐視。使義派兵登岸。就地查緝。結果。逮捕二三嫌疑者。正在預備撤退之際。倘無外人從中干涉。則日海軍陸戰隊早已撤退。治安完全恢復。並無疑義。

英美法等海軍。聞日海軍登岸。不知何故。異常狼狽。均星夜馳赴鼓浪嶼。派陸戰隊登岸。不知英美法僑中有一人被戕者乎。絕無有也。共財產被破壞者乎。絕無有也。惟無意味中似尙有意味。諒三國共同欲迫日本撤兵。而日本一笑置之。蓋日海軍之派兵登岸。有正當理由在。至此餘三國。則不但並無任何理由。且尤而效之。試就常識觀之。共顚倒是非。不值一噱。

原來極簡單的問題。至此異常紛糾。竟有四國海軍會議出現。但四國海軍中。亦不乏明眼人。若法國提督。抉有異議。忽然拔錨。不告而去。於是彼方見勢不佳。乃變更共同撤兵之方針。提議共同減兵。當經日本嚴詞拒絕。現在彼方理屈詞窮。而一時紛糾之問題。行將返本來之簡單面目。所剩者僅爲三國海軍之面子問題。日本爲顧全若輩面子計。提出共同增兵十萬議案可也。

◆勘誤◆ 昨日論說『須用實力收回租界』題下第四十八行『且』字係『具』字之誤合亟更正

轟炸三四村

【太原二十六日電】〇〇部隊之一部、於二十四日在汾南西南方十二軒之三四村附近、猛擊陣地構築中之敵約百名、使向南方潰散云、

日機第四次空襲重慶
利用月明痛炸全市
別隊襲渝郊廣陽壩飛場

【上海廿六日電】繼三日四日及十二日夜間三次大空襲對敵首都重慶實施制命第四次空襲之日本海軍航空隊、前因天氣不良、抑制昂然之攻擊精神、自天氣恢復良機到來之廿五日薄暮至夜間、敢行第四次空襲、對一蹶不振之重慶、與以重大打擊、蓋山上中佐指揮之轟炸隊數十機、堂堂展鵬翼自〇〇根據地出發、長驅於江南之空、午後九時達重慶上空、以市街東部之軍事委員長行營爲中心、對中央公園及川鹽銀行附近一帶之敵軍事施設、擲下無情之〇〇巨彈、是時於市街周圍及郊外第三國權益內隱藏構築之防空陣地數門高角砲及大型機關槍、一致開始射擊、故日軍編隊之前後左右、彈火如花、而日機毫不畏懼、擲下之炸彈、皆正確命中攻擊目標、忽市內有二處起火、黑煙漫漫、轉眼間火光冲天、照滿重慶之殘街、是時有機種不明之敵戰鬥機四架飛出、頑劣抗戰、日機沈著應戰、突擊落其一架、其餘三架、倉皇逃去而日機一架、亦命中地上所發之直擊彈、全機起火、衝入敵陣、爲壯烈無比之自炸、一方入佐少佐指揮之第二轟炸隊〇〇機、繼第一轟炸隊之後、午後九時衝敵之虛、突襲重慶西方廣陽壩飛場、空中無敵機隻影、日航空隊對漆黑之飛行場擲下巨彈、炸碎格納庫二棟、軍需倉庫及其他建築數棟、於深夜全機安然凱旋云、

（詳報）前空襲敵都重慶收絕大戰果之海軍航空部隊之精銳數十機、昨（廿五日）深夜、蹶躍衝破海陸一帶之密雲、敢行第四次大舉空襲重慶、蓋山上少佐指揮之航空部隊、午後九時出現於重慶上空、以市街東部軍事委員長行營爲目標、擲下巨彈、炸碎多數重要軍事施設、數處發生大火災、並擊墜頑劣向日機挑戰之敵四架戰鬥中之一架、當該市外周時及江岸外人居住地附近之防禦彈火、極爲熾烈、日方一機中彈、勇敢衝入敵陣、壯烈自炸、此外入佐少佐指揮之另一攻擊部隊、午後十時猛炸廣陽壩飛行場、紛碎格納庫二附屬建築及其他施設數棟、與以重大損傷、全機安然歸還、

蘇聯邦最高會議 承認本年度國家預算

【莫斯科廿六日電】自廿五日舉行之第三回蘇聯最高會議之議題、開會劈頭即由安德雷蘇聯會議議長發表如左、當經全會一致通過、

一、承認一九三九年國家預算
一、新設產業 建設人民委員部、
一、於聯邦內各共和國新設汽車運輸人民委員部、
一、承認自客歲八月舉行之第二回最高會議至第三回最高會議期間發布之聯邦最高幹部命令之事項、

重慶市街略図

潼關敵軍受巨創

【太原二十六日電】日軍橋本〇〇部隊、連日猛烈砲擊潼關、相待陸軍空隊山口、鈴木、神笠三精銳之爆擊、與敵以莫大損害、迄二十四日止之戰果如左、

一、敵加農砲四門中之二門又十二糎砲四門內之一門被炸碎而不能使用、

日海軍紀念日感言

日俄戰爭—回首前塵、已三十五載於茲矣、當時帝俄野心勃勃、巨步侵略、無時或已、日本國內、征俄輿論、喧天以起、一般憂國志士、熱血沸騰、到處激昂、果然、二月六日、日本政府與俄國斷絕國交、對於俄國政府通告、日本爲保守既得權益及正當利益、決然採取自由行動、二月十日、光輝之宣戰大詔、出於九重大內、於時、國民無不以悲壯決意、欣喜踴躍、捨生入伍、報效君國、

命令一下、征俄艦軍、直前進攻、勢如破竹、二月九日、在仁川洋面、破敵巡洋艦華里雅克號、砲艦柯列芝號兩艦、初舉聖戰之血釁、自是以還、日本陸海軍、到處連捷、頑敵俄軍、威燄墜地、若是乎、俄國豫測戰事失利、爲一舉奪回東洋制海權、挽回戰勢於有利、樹立彼之波羅的海艦隊遠征計畫、明治卅七年十月十五日、羅幾斯特溫斯基提督、率波羅的海艦隊四十五隻、自母港里堡啓航、舳艫相銜、就一萬五千浬之征途、途中歷經艱險、翌年五月、始入遠東海面、是月廿七日、在日本海、展開海戰、遭遇世界海戰史上空前之大敗、爲導日俄戰爭入於終局之遠因、固舉世所周知者也、

細思日俄戰役、帝俄不堪遠東新進日本之一擊、如摧枯拉朽、不啻一獨幕劇、然而今日現狀、一切均形急速變化、向日之遠東新進、今已邁進巨步於建設東洋、建設世界新秩序矣、彼遠東事態、不僅爲遠東問題、今日之下、日俄仍在對峙、且據觀察所得、刻已經完全赤化之蔣政權、間接戰爭、

五月二十七日、値此盟邦意義彌深之三十四周年日本海海戰紀念日、在日華交戰第三年下、吾人果抱何感想？吾人果何所適從乎？當吾人細想世界史的任務時、信知我國前途、痛感情勢空前重大、不劣日俄戰爭當時、差幸中國戰場、淸新理想、已見胎動、在砲煙迷濛中、顯然可以望見志在再建東亞之更生新中國的空氣、現在雖屬多難之秋、而前途固充滿希望與光明、滿日華民衆互相携手、强力邁進建設之巨步不已、吾人今後誓行忍耐、各種接踵而起之重壓、鞏固持久陣營、向興亞大業、建設新秩序前進不怠、

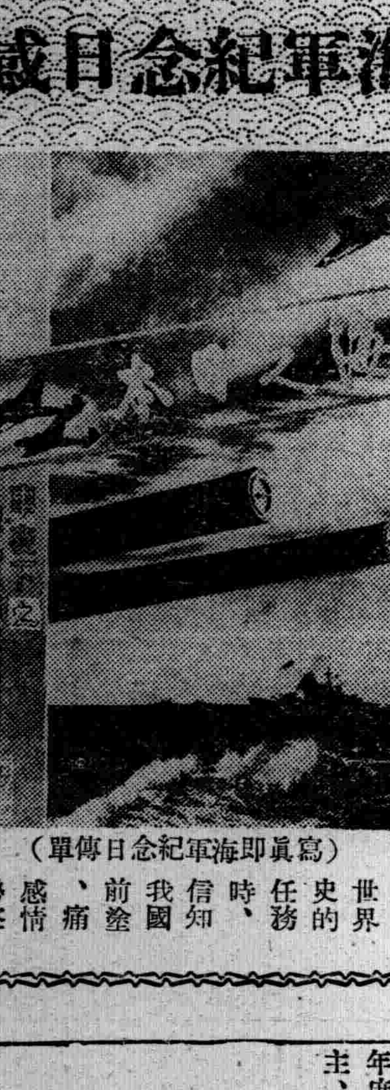
（寫眞即海軍紀念日傳單）

日物動計劃決定
注重於擴充生產力

【東京廿六日電】昭和十四年度物動計畫、曩以企畫院爲中心、及陸海軍等其他關係各省間、銳意調查、近各省間已決定眉目、經廿六日閣議附議、正式決定、此十四年度物動計畫、所含十三年度應急臨時措置之計畫性甚稀、較之已顯著高變化、以確保東亞新秩序之充分國防力之擴充整備、及確立滿日華經濟聯協之生產力飛躍擴充、爲二大目標、而綿密畫策者、在量上、統制品目亦亘百四十四種之廣範圍、十三年度以軍需優先爲主、十四年度則以生產力擴充用資材爲主、以供給優先的軍需、其企圖生產擴充計畫本格實行無障礙之點、乃其特徵、閣議散會後、已以青木企畫院總裁談之形式、發表概要矣、

企劃院總裁談話

【東京廿六日電】十四年度物動計畫、廿六日以青木總裁談話發表概要如左、

一、生產力之擴充 期國力飛躍發展、必須擴充生產力、此次之計畫、即特以此點爲重點、以相當巨量之資材、担負此方面、對於勞力資金等、亦實施適當之設施、以期無憾、

二、貿易之振興及其他輸出力之增强、時局上必要之物資、不僅國內生產、亦須由外國輸入、即欲輸入、則須振興輸出貿易、故努力確保輸出品用原材料之優先、並確保勞力資金、更講其他一切設施、以振興輸出產業、

三、援助滿洲及中國之治安已得維持、爲開發其資源、當供給資材、此在事變處理及東亞新秩序之建設上、不但之極爲重要、與我國生產力之擴充、接有密亦不可分之關係、

四、對於一般軍需、一般民需、特在消費方面相當節減、維持生產力、以期維持國民保健上必要資材之供給、故此次物資動員計畫之編成上、極力確保對於滿華之各種資材的供給、

五、物資之配給、物資對各需要之適當分配、乃物資動員計畫之樞軸、本年度計畫、區分爲全需要之軍需民需生產擴充用資材、輸出原材料、經濟聯協用、軍需 民需等、亦依此分配之、

六、消費之規正、物資之消費節約、有更須極力勵行之必要、即國策上之各重需要、其物資之使用、亦爲最經濟的、遇必要場合、强化國家總動員法之發動、以圖施策之徹底、

微風號安抵廣東

【廣東廿六日電】廿六日午前八時（滿洲時間）自盤谷出發之『微風號、』途中衝破海口附近之雷雨及惡劣天氣、午後三時卅三分安然於廣東飛行場着陸云、

國府抗戰力之展望（五）

國府乞靈策失望
援蔣國目標均在"利己"

方開戰之初、蔣介石以中國共產黨爲媒介體、與蘇聯締結軍事同盟、同時並乞靈於國際聯盟、誘致英法等自由國家干涉、彼豫想以此二種依賴政策、至晚於開戰後六個月內、能於已國有利條件、使戰事終熄、此種誤計、當然明係因對日本實力評價過小、依賴列國援助過大之所致、何則、蘇聯之所以援助中國、無非意在消耗日本之戰鬪力、破除將來日蘇戰爭之危險、以對日戰爭之疲憊、陰謀使國民黨勢力漸弱、以最合適之社會的條件、赤化全華、至於英法之援助、乃爲擁護自己在華權利之手段、於蔣政權崩壞後、各國亦常考慮別種對華政策、可見各國之援蔣行動、決不能一致一貫、於戰爭初期、不論其動靜如何、蔣介石與第三國援蔣之利害見解、都屬一致而無何等問題、其後戰事入於長期體勢、日本經濟力又意外强靭、未呈彼等豫想之破綻朕兆、膺懲蔣介石之決意、且益趨强化、蔣介石側之戰鬪力

【却加速度弱化】被佔領地域、亦愈形擴大、英法對於日本提倡之建設東亞新秩序、畏之如蛇蝎、現今事態、深出彼等意外、而不得不考慮對付蔣政權倒壞場合之對策—一當然並非轉而與日本協調、同時蘇聯由於張鼓峯事件、已知日本戰力、決不低下、其奪取中央政權、赤化全華之陰謀、因國共間之不斷傾軋、終難達成、蔣介石之二路依賴政策、因援蔣各國之熱意既冷、殆已無甚可期待者、

外交

尤當注意者、因歐洲政情之急迫、益使此種傾向加重、英法蘇於援救蔣介石之危險前、首須自救、據最近重慶及香港到來之情報、謂英美對蔣借款、因受歐洲不安之影響、雖暫成立

【惜已中途停頓】此新借款之成立、已完全無望、武器之輸送、亦呈停滯狀態、援蔣國之領袖、英國政府、使嘉、克萊基兩大使會見於上海、協議東西兩方之新外交方針、蓋歐洲不安下之英國、爲應付當面之環境、不得不對東亞政策之調整、作最大之努力、英國目下之眞目的、惟期東亞問題不致較現狀更爲惡化、更願發見可能由英國調停事變之途徑、即使無調停途徑、對於從來之偏僻援蔣政策、因歐洲不安關係、亦必須重行檢討、雖不能對日協調、亦必冷却對蔣援助政策、更不計及對蔣政權之是否有利也、歐洲之不安、當然亦非常牽制蘇聯對東亞之關心、總之、現在援蔣各第三國共援蔣之熱意、較之事變初期、各國都再不是盲目的、蓋最初巧妙宣傳之蔣政權統一抗戰形勢、及日本之攻擊實力、其事實盡與各國之過小評價背馳、而悉出意外也、

同時援蔣各國對日牽制之目標雖然相同、但蘇聯英法之對華根本政策、乃決不相容者、果取無限度之援蔣政策、則英蘇兩國在東亞之立場、有衝突之危、此最明確之證明、則爲道經西南之英法援蔣政策、與西北方之蘇聯援助共產黨、此二援助、因日華戰爭之進展、反益使蔣政權之內部、愈形瓦解、此種現象、能不使期待獲得金錢武器無限援蔣之重慶政府喪膽乎、重慶路透電報稱、蔣介石熱望國際和平調停聲、決非誤報、事變之後、蔣介石企圖第三國勤員、干涉日本、以集團國家之力、阻止日本之大陸進展、如今彼已知自身實力之低劣、第三國態度轉冷、世界政治情勢、又甚急迫、自身固已漸趨沒落也、彼雖依然口頭高呼『四月攻勢』『五月攻勢』、但其內心、固熱望早能由國際調停、以和平停戰也、

【其所以終未屆】膝向日請和者、蓋因共產黨及其背後之蘇聯極力掣肘也、彼等自開戰以來、即乘勢放出幅强宣傳、倡有關顏面問題、堅持與日本講和、必須有第三國保証監視之論調、以絕不直接交涉、須由第三國調停爲方針、但現今蔣介石之依賴外力政策上、各國對華政策之動向、亦明若觀火、且今後抗戰力、尙能保有幾何效果耶、

鳴謝大興公司迅速

營業所臨江公濟當賠款迅速 敬啓者敝人胞弟史滙亭在臨江有不動產一所二月二日夜失愼將門市房三間焚燬胞弟罹災身亡險單亦被焚去敝人於災後月餘聞信來臨後經大興公司而示所焚房間保有火險九百圓乃邀該公司命速將繼承及變更名義手續辦理完竣後該公司即如數賠償欵已領訖而該公司信用卓著手續敏捷不令受絲毫損失感激之餘用特登報鳴謝

敝人 史永慶啓

脫離夫妻關係聲明

敝人姜柏岩原籍蓋平縣國甸村張氏女爲妻雖結婚多年生育子女然張氏天性刁悍屢對敝人施以足成重傷及致死亡之傷害幸適鄰人解救得免於難實有不堪同居之苦衷茲爲將來安全起見不得不與張氏脫離夫妻關係自聲明之後凡張氏一切行爲另嫁與否概與敝人無關特此登報聲明

公主嶺市場街 聲明人 姜柏岩

失照聲明作廢

敬啓者敝人於三月二十三日赴奉城辦事七街買貨未愼致將坐落本溪縣久才峪村荒山遺熟一張丢失特登報端聲明嗣後無論落於何人之手概作無效

聲明人本溪縣小市協和分會長 張景仙

康德六年五月二十五日

滿人日語通譯募集

年齡 二十五歲前後 數名

本人持履歷書來敝社面談可也

奉天市八幡町八 滿洲石綿株式會社

失照聲明作廢

敝人陳喜玉有先人領名陳貴榮冊地一段四十二畝坐落瀋陽縣集義村蘇家二道溝於去年七月間因匪避難不愼將此地照遺失特此聲明作廢

敝人 陳喜玉啓

張士英啓事

爲家嚴印淸康聲明父子脫離啓事乃受繼慈蠱惑爲伊母子謀吞財產之設意士英遭閔子騫之變恐知者親友誤爲聽欵失却繼承權故特更正登報

張士英啓

失戶管聲明

啓者康德六年買康寶和地一段戶管一紙宇字七十六號二晌二畝七分坐落白城縣三十戶白音套海屯四月二十二日至縣換照不愼竟將原照遺失其呈將該照四至寫淸請縣補發新照特此週知

聲明人 趙秀文

失件作廢

茲因坐落開原嵩山堡屯孔家堡子孔廣玉領名假地號三九六大照丈單一紙五一八號五一四號契尾白契二紙以上各件均被丢失無論何時發現概作無效特此聲明

開原嵩山村嵩山堡屯孔家堡子 孔廣玉啓

地照焚燬

茲於民國十八年經王輔廷名下價領街基地知字三十一二號照兩張計地各一畝三分三厘因事變照被焚燬除在縣署備案外特此聲明今將四至列左東至葉姓南至道西至費姓北至道

大林站 王興啓

失照聲明

啓者敝人本年五月十九日赴鐵嶺地籍整理局對照畝數拿去馬殿甲領名坐落拉馬台家北中則地十畝地照一張在鐵丢失無論落於何人之手概作無效特此登報聲明作廢

鐵嶺縣五間房甲 馬殿臣啓

焚照聲明

茲敝翟希賢於懷德平安村平安嶺屯置有上則房基地一段計五畝正於民國十七年六月間領得懷字四萬一千七百六十六號省照一張事變之際竟被火焚夫除聲請補發戶管外特此聲明

懷德平安村 翟希賢啓

奉天市公告第十七號
關於改正水票樣式之件

自康德六年六月一日起改正給水水票之樣式并由今日起實行之故如持有從前市發賣之水票者得於左記期間內向本署請求交換新給水水票

康德六年五月二十五日

奉天市長 鄭禹

記

一 改正切符引換期間 自康德六年六月一日 至康德六年六月三十一日
一 同引換場所 小西邊門外 奉天市公署水道科分室

定期在五大都市舉辦 第二回優秀發明展覽會

【新京專電】滿洲發明協會及特許發明局、與各地商工公會共同主催、以發明思想之普及發達、發明之助成、發明之利用、實施之獎勵爲目標、得總務廳產業部、經濟部、關東局、關東州廳、開催地地方官公署及弘報協會以下各報道機關之援助、預定自六月十日起、以安東爲起首、在奉天、新京、哈爾濱、大連之五都市順次開催第二回優秀發明展覽會、其出品之陳列、乃於國內發明或考案之得爲產業上利用者約五百點、及日本帝國發明協會蒐集之最新發明品約一千點、至於舉行地、會場及會期如下、

安東(協和會館)自六月十日至十四日、奉天(會場未定)自七月一日至七日、新京(寶山百貨店)自七月二十二日至二十八日(哈爾濱)哈爾濱會館)自八月十一至十五日、大連(三越)自九月一日至十五日、

向守護國境軍警 近分配慰問唱片

【新京專電】對於蘇聯對峙守護國境第一線之軍警慰問方法、政府當局作種種考究、曩派警務司別府檢閱股長赴內務省、懇請以檢閱後之唱片寄贈內務省當即快諾、以娛樂與教養種目之二千片唱片寄贈、今後遇有機會、更繼續寄贈、鐵道省聞之、亦願贊助、允免費輸送該唱片、近可向國境前線分配第一回之慰問唱片云、

新任宮內府次長 鹿兒島氏略歷

【新京專電】就任宮內府次長而入滿洲國之鹿兒島虎雄氏、爲明治十九年生於長崎縣者、東大法科卒業後、明治四十四年爲帝室林野監理局屬入宮內省、大正十三年拜命爲內近寮監理課長、昭和五年任用度課長、同六年秘書課長、同八年總務課長、同九年任式部次長、以至今日十年於滿洲國皇帝陛下御訪日時、適任該職、得奉任接伴於宮內省供職多年之該氏、轉爲滿洲國宮內府次長、極爲適任云、

赤峰放送局 開設工事提前

【承德專電】預定九年度開設之赤峯放送局、因本年度聽取者激增、承德電電管理局決定將原定開設計畫提前、自明年着手工事、以期從速開設云、

關東軍軍醫部施療班 極得民衆之信賴

【新京專電】關東軍軍醫部向全滿各地派遣免費施療班、對地方民施療、四月中施療患者數、實達七千餘名、又因各施療班之熱心施療、一般民衆對日軍徹慕信賴之念益深、施療班更努力解氷期後之傳染病發生防疫指導云、

滿洲國佛教總會昨在京 盛大舉行結成式
滿·日·蒙·華北代表二千名參加

【新京專電】滿洲國新宗教運動成果之滿洲國佛教總會結成式、定於舊曆四月八日浴佛節當日(二十六日)午前十時在協和會館舉行、已誌本報、是日於會場入口、飾以純白色之釋迦先座像、揭揚滿日兩國旗、會場正面大書『佛法無邊國土隆昌』『信仰佛教排除赤黨』字樣、墨痕甚新、有于治安部大臣、孫民生部大臣、皆川協和會中央本部總務部長諸來賓臨席、及哈爾濱極樂寺釋如光師、日本佛教代表大谷瑩氏、全日本佛教青年聯盟代表藤本智董華北佛教徒代表藤井草宣師等滿日蒙華北代表約二千名、着墨染之法衣、正威儀、均行參集、定刻向滿日兩國旗敬禮、齊唱滿日兩國歌、由董結成本部委員會代表報告結成經過、討議章程、推薦會長爲極樂寺釋如光師、山木玄峰(日)、濟培(滿洲)察汗呼圖克特(蒙古)三師爲副會長、次由釋會長起立致辭、來賓橋本協和會中央本部長(皆川總務部長代讀)、于治安部大臣、孫民生部大臣、大谷日本佛教徒代表藤本全日本佛教青年聯盟代表、藤井華北佛教徒代表、各述祝

橋本本部長祝辭

滿洲國佛教總會橋本協和會中央本部長祝辭如下、

佛教興自印度、已二千五百年、普及全亞細亞民族之間乃東方之光於歐美亦有宣布創造絢爛之精神文化、大於盟邦日本、冠絕宇內、翼贊皇謨臣民以大自覺之理想、實現淨土皇國、到達大乘佛教之最高段階、我國自古佛教流行、蒙古地帶、乃喇嘛佛教專行之地、今日此等諸系諸派、基於協和精神一致團結、結成總會、蓋由於國民自覺之昂揚、則佛教徒諸氏深加浸透之結果也、更觀過去歷史、滿洲乃佛教興起之前驅、鑑於現下內外情勢、佛教徒諸氏當認識我國建國眞義、佛教徒亦優秀之協和會員、望各於其分野、徹底建國精神、其洋洋前途、正國家期待於總會者也、

釋如光會長致辭

滿洲國佛教總會、釋如光會長致詞要旨如左、

今賴協和會及各位之深甚理解、與誠篤之指導、於教祖釋迦牟尼世尊降誕聖辰、舉行結成式、殊堪同慶、從來滿系教徒、都主去世、而失生氣、建國以來、漸告蘇生、又今回總會之誕生、尙賴日系各大方之提携、今後之發展、當更光耀、滿洲國相應之佛教、亦有本會之力、本會之意義、於斯始完全、望勿以今日之盛儀爲平常、會員一同當奮勵努力、實踐本會之趣旨、並祈滿日兩國帝室聖壽無窮、以酬御鴻恩於萬一云、(寫眞即當日會場盛大情形)

德國新聞記者團一行 昨自連離滿歸國

【大連專電】視察滿日鮮華已達成所期之目的之盟邦德國新聞使節團費爾斯達名譽團長及溫蓋倫根巴團長以下一行十三名茲因於訪滿最後旅程之旅大視察完畢、已於二十六日離滿、於宣舍大廣場大和旅館已結最後之夢之一行、於上午十時半分乘汽車行抵大連港、當即入於第二埠頭特別室、與歡送之別宮大連市長、中西、伊澤滿鐵兩理事、高田商議會頭、福本大連稅關長等在連知名士及修曼副領事等告別後、於使節船熱河丸舉最後之乾杯、至午前十一時、於官民多數之歡送裡、一路就歸國之途赴往日本云、

協和會 東安北安兩省 設省本部

【新京專電】協和會爲順應此次北邊振興國策而期其積極遂行起見、在東安及北安之新設兩省內、於六月一日開設本部、職員已派妥、東安省本部爲現牡丹江省本部總務科長介良武男氏、外職員十名、北安省本部爲現綏化地區本部長雨夜甚將氏、外職員十名云、

滿化將開定時總會

【大連專電】滿洲化學、定於二十九日午後二時在同社開定時總會、附議左記各項議案、

一、承認昭和十三年度營業收支財產目錄損益對照表案、
二、利益金處分案、
三、對取締役監查役全員任期滿了改選案、
四、選任代表會社之取締役案、
五、退任職員慰勞金贈呈案
關於同會社取締役求商法第七十五條之認可案、

張總理向德新聞長官 贈送華麗禮品

台特利西德國新聞長官、前於十三日託新聞使節團副團長溫蓋倫根巴氏向張總理已贈送美麗之彩花大盤、故張總理頗爲感激盟邦新聞長官之友情與厚意、而爲此謝禮、決贈送繡花之美麗台布兩件、廿五日派接伴委員代理外務局務官赴大連、二十六日上午九時半在大和旅館應接室、向溫代表已面交云、

寫眞　日本證券團一行昨(廿六日)晨九時半在國務院會見星野長官時情形

龍門附近剿匪 內山巡長殉職

【新京專電】二十五日午後十一時頃、北黑綫龍門驛附近有約五十人之劉青山匪來襲、該地鐵道警護隊分遣所內山巡長、當即率部下與之交戰一時間半、與十數倍之匪團以甚大打擊、匪棄死體十數具、向該地西北方三道林子方面逃去、此戰內山巡長身中數彈、壯烈戰死、接匪襲急報之日軍部隊、與北安鐵道警護隊員急追匪團、目下討伐中、

滿洲合成燃料 開催定時總會

【新京專電】滿洲合成燃料會社、廿九日午前十時在新京本社開第四回定時股東總會、附議去年度下半期決算案、

坂間大阪市長 昨日抵奉談

坂間大阪市長、視察華北華中終了後於廿六日來奉、談話如左、

關於奉天市與大阪市之人事交流、前於興亞市長會議時已協議、現在暫不交換人材、似以定期派遣、互相認識爲佳、中小工業之移駐滿洲問題、內地今正繁忙時期工場之移駐、尙需具體的研究、業種與數尙未決定、關於對滿貿易斡旋大阪府與市締結協定、滿洲國與華中由市、華北與華南由府擔當之、故市之張家口出張所與府之奉天出張所將來由市接交云、

堺市視察團昨歸國

【大連專電】約歷一個月視察朝鮮、滿洲、華北、蒙疆產業及經濟狀態之團長住谷市會員以下一行二十名之堺市滿華視察團、乘二十六日午前十一時出港之熱河丸歸國云、

郵政總局懸賞募集 郵政儲金簡明標語

【新京專電】郵政總局、爲使一般徹底郵政儲金制度、定由全滿募集簡明妥顯儲金效用之標語(滿日兩語)

募集要項
△樣式　明信片一句
△截止　七月十日
△遞送處　新京郵政總局儲金歉集係、
△賞金　一等五拾圓(滿日各一名)
二等二拾圓(同各二名)
三等拾圓(滿日各三名)
四等五圓(同各八名)

川原報道班長來奉

川原報道班長爲與在奉各新聞通信關係者會見、預定廿七日午後五時九分乘亞細亞號車來奉、下榻瀋陽館、此外人見大尉亦於同日午後一時四十三分乘鳩號車來奉云、

塡寫地捐聯票 採用臨時傭員

【朝陽】本縣縣公署、爲追征五年度地捐、塡寫收款三聯票、不下十數萬份、原有職傭員等實難兼顧及、是因此特不用臨時傭員八名、(計王柱棟姜國實等八人)每人月薪國幣拾伍元、所有此項臨時傭員、專辦此種地捐聯票之謄繕并不負其他責任云、

米穀管理法施行細則(三)

第十九條　滿洲糧穀株式會社米穀之買入價格、須依每年十月標準米穀稻子、玄米、白米別之生產費及到買入場所之運費、諸費、並考慮生產地之主要作物價格等決定之價格爲基準依牌印、等級、買入地別以定格差、

滿洲糧穀株式會社之米穀販賣價格、須以買入之價格加以滿洲糧穀株式會社必要之諸經費爲標準、考慮米價與代替食料品價格及物價等之關係決定之、並以牌印、等級、交貨地別定之、

前項之經費中、包含運費、諸化費及其他一切經費、

第二十條、至得第十八條之申請認可時止、滿洲糧穀株式會社米穀買入及賣出之價格依前米穀年度之認可價格行之、

第廿一條　滿洲糧穀株式會社米穀之買入價格或販賣價格、於該米穀年度內、除米穀收獲之豐凶顯著及依其他原因需給或除對於其價格維持上有障害者外、不得改定之

第廿二條　滿洲糧穀株式會社欲受米穀之價格或販賣價格改定認可時、呈請書上記載左列事項、向產業部大臣提出之、

1、欲改定之理由、
2、於當該米穀年度米穀之管區別、支店別及月別之改定價格、(稻子、玄米、白米別)

前項之呈請書、附帶記載左列事項之文件、

1、於各該米穀年度依改定價格米穀之管區、支店及月別之辦理須定數量及價格、
2、前欵外產業部大臣認爲必要之事項、

第廿三條　產業部大臣依米穀管理法第八條之規定認可米穀買入價格時、須將其價格告示之、

第廿四條　依米穀管理法第九條但書之規定之米穀如左、

2、在來外國間之船舶之船用品裝載之米穀、
2、往來外國間之船舶變爲往來國內各港間或往來國內各港間船舶變爲往來外國之船舶時、當該船舶內之船用品之米穀、
3、標本米戊貨樣米、
4、旅客之携帶品之米穀未滿百斤者、
5、依關稅法第三十五條及第三十六條之規定不徵收關稅之米穀、

第廿五條　依米穀管理法第十條規定、於許可呈請書內須記左列事項、

1、生產地、
2、種類別數量及價格、
3、用途、
4、輸入或輸出地址及輸送方法、
5、價格及輸入或輸出時期、

前項第二欵之種類別之數量、須記入某牌印、某年產便或糯之別、稻子、玄米或白米之別等、

第廿六條　滿洲糧穀株式會社欲變帶前條第一項各欵所記者時、須受產業部大臣之許可、

第四章　米穀配給組合

第二十七條　依米穀管理法第十五條但書之規定組合之區域時、於當該地方行政官署之直近上級行政官署與以設立之許可、

第二十八條　組合之名稱中、須用米穀配給組合字樣、非組合者於其名稱中不得用米穀配給組合字樣

第二十九條　依米穀管理法第十一條第一項之規定欲設立組合時、須具有組合員之資格者爲發起人、將作成記載目的及事業之概要之文件、對於具有組合員資格者通知之、

發起人於前項之通知時、招集創立總會、

於前項之創立總會議決定欵、初年度之收支預算及經費之攤派徵收方法、選任理事及監事、

第三十條　依前條之規定創立總會終了時、發起人須連將組合之設立認可呈請書及理事及監事選任決議認可呈請書向新京特別市長或市長、縣長、旗長提出之、

前項之組合設立認可呈請書、須附帶定欵及創立總會之議事錄抄本、

第三十一條　依米穀管理法(未完)

大連汽船出帆
◇開往天津
◇濟通丸　五月廿六日
◇天津丸　六月廿七日
◇開往青島上海
◇奉天丸　五月廿六日
◇青島丸　五月廿九日
◇開往基隆高雄
◇山西丸　六月七日
一、上海航路上午十一時開改船改爲正午
一、台灣航路下午四時開始改爲同五時
船票發售處　芝罘威海衛清津雄基
日本國際觀光局奉天支局
大和旅館出張所
城內分所電三—四六一一
哈爾濱新京各地日本觀光局

大連阿波共同汽船出帆
◇開往芝罘
◇十八共同丸　五月廿六日
◇開往仁川鎮南浦
◇奄美丸　五月廿七日
◇開往天津
◇天龍丸　五月廿六日
◇開往芝罘威海衛青島
◇利通丸　五月三十日
電話二五〇〇一番
阿波共同汽會船

患早洩病者收確實效果
止防早洩藥(外用)
性美膏(一圓二角二圓)
精力減退之人必備
回春聖藥
桃夢(一圓二角三圓)
加茂町十六番地
木村商行

西鐵　天誠信　電話三一四六二〇
南經一路　大誠信　電話二一四〇五三
奉天　膠皮車輪
紅糧　水麥　批發

長城
長城唱片招請代理啟事
逕啓者本公司所出各片聲譽早已名馳全滿茲以運輸困難未能暢銷全滿是以嗜片諸君時抱向隅之嘆卽本公司亦抱歉仄今欲飽吾全滿各界之耳福起見特於滿洲國設立總批發處於第壹期特選佳片出品惟念國土遼濶對於各地礙難處處派員推銷茲特登報招請代理一切手續另備簡章承索卽寄
本行　大連市平順街三十二番地　長新公司
分行　奉天城內廣生堂胡同拾五號　長新公司奉天出張所

招聘社員廣告
一、員數　若干名
一、經驗科目
乾果菜(落花生瓜子栗子棗元蘑木耳花胡椒等類)
凍魚(北滿一帶冬季產之冷凍魚)
鮮貨(南滿沿線及奉山沿線所產之苹果梨桃杏其他等類)
一、待遇　月薪國幣七拾圓以上
對於右書各項有經驗者不拘那項皆採用若干名須要年齡在三十五歲以下算盤及往復文書熟達者可携帶自筆履歷書及二寸像片自來本市場會社事務所總務課報名接洽可也
康德六年五月廿七日
奉天厚生街一段(北市場新民街道岔口)
奉天中央卸賣市場株式會社

本社　廣告事務請通電話二一一〇二二番

招募汽車運轉手
一、招募人員　日滿人若干名
一、資格　持有普通免許證及就業免許證者
一、年齡　滿二十才以上
一、試驗日期　康德六年五月二十九日午前十時
一、試驗場所　小西邊門外交通會社教習所
於右項招募之希望者迄試驗日期前携帶自繕履歷書及最近像片到教習所接洽或將履歷書遞來均可
奉天交通株式會社

大照遺失聲明作廢
茲敝人原領左開大照三張因匪搶遺失無論流落何人之手概作無效除呈請開魯縣公署依法補發土地執照外特此登報聲明

原照領名	大照張數字號	土地等則數量	坐落	四至	塡發年月日	遺失年月日
康新民	開字第二八三號大照一張	下地四頃	公營子	東至本主 西至關品侯 南至本主 北至李長發	民國五年十月九日	大同元年十一月八日
康壽亭	開字第二六四號大照一張	下地一頃三十畝	〃	東至本主 西至蕭雲江 南至王立良 北至本主	〃	〃
化民堂	開字第二二四號大照一張	下地六頃五畝	新開河前	東至任海山 西至張福臣 南至焦九錫 北至新開河	民國七年十月十五日	〃

聲明人開魯縣　康世忠代

大照遺失聲明作廢
茲敝人原領左開大照三張因匪搶遺失無論流落何人之手概作無效除呈請開魯縣公署依法補發土地執照外特此登報聲明

原照領名	大照張數及字號	土地等則數量	坐落	四至	塡發年月日	遺失年月日
德利堂	墾字第三〇二三號大照三張	沙荒十頃	哈達荒	東至奈曼王倉 西至老河 南至老河 北至孫福德堂	民國十年三月二十六日	大同元年十月十九日

聲明人開魯縣　趙鎮藩

S—10

ライオン齒磨

齲齒，齒槽膿漏……有這牙粉方能防除

口裏聚集細菌，齒牙積滯污垢便發生齲齒，或齒槽膿漏，等礙害康健的症狀了，若要防備這個弊病，非把那原因的細菌和齒垢，除淨一空不可。

獅子牙粉，就爲這個目的，精密所製造出來的，所以每天早晨，晚上，常用這個，刷淨齒牙和口腔，不但把虫牙，齒槽膿漏，完全防備，再有防遏從口侵入之病患的妙處，並且口味還清芬美滿了呢。

尤其這個滋潤**獅子牙粉**，是因爲有滋潤適合，不飛碎末，香味清芬，容量豐富頗甚經濟，等々一切美點特長，這才是實現**牙粉**的一切理想的條件，所以如今人們，就爲生活上的必需品，無一不絕讚而愛用的了

獅子牙粉

獅子牙粉總發售處　株式會社　小林商店

最新出品

淋病

醫學界之空前新發明　淋病患者勿必恐慌！

梅毒六〇六發明以來科學界唯一大貢獻即爲**强利比兒**之大發明也、不論急性淋病、慢性淋病、雖多年最難治之女子白帶及男淋女淋轉變之合併症、均一切解決、此迅速澈底治愈之偉効遂佔療淋最優越之地步、

最新出品之**强利比兒**乃新化學藥劑而利用藥物之協同作用最合理的配製之頑淋短期完全治療劑而富具强大殺菌力、且於人体絕無副作用、在現代醫藥界固爲第一唯一而臨床實驗所得之宏効、亦使醫藥界驚奇嘆服、公認本品確爲多年難治之最兇險頑固淋病之唯一救星、可與六〇六媲美、列入淋病必要之標準特効藥、淋病患者勿必恐慌、速決心服**强利比兒**一分一秒之遲延、足成千古恨

白濁 白帶 短期斷根 强利比兒片 强力リベール

即確能去痛消炎止流

服**强利比兒**藥力能直接進入血脈、隨血液之循環、藥力無遠不屆、遍滲透全身、各組織細胞及血液內發生一種抗淋素、起抗淋喰菌作用、殲殺浮遊及潜伏體內之一切淋菌不留一菌、較尋常尿道消毒或僅透膜殺菌之淋藥更爲周密、更爲澈底、而藥力對於淋菌撲擇作用而不損害其外健全組織、因此無所比双之强大抗淋喰菌作用、雖任何頑惡急性淋、慢性淋、可收强烈而迅速之殺菌効果、三日以內確能去痛消炎止流、雖從前最難消滅之淋絲、殆至絕跡、以五日間之服藥完愈者實佔九十%、或隔五日、更服五日、九十七%以上、完全痊愈、絕不復發、女子淋病即從來最難治之患也

强利比兒服五日而雖何種頑固白帶完全治愈、服後藥力隨血脈進入全身各部繁殖於女子生殖器官等之淋菌、忽被消滅殲除、俾淋菌絕跡、漸々回復生機再能身孕矣

早服早愈絕對靈効

淋病染身、萬無自愈之理、故瘉治宜速、共醫治亦不可不擇手段、如亂投藥石或施以洗滌注射電療等方法、只求一時速愈而致遺患將來、由表達內變症百出成爲終身殘廢、實不可不早事防禦而作根本治療**强利比兒**較市上販賣之此種尋常淋藥、效力實值數倍至十數倍、與似而非之所謂化學新藥不能同日而語、並無不思飯食嘔吐感、身體倦怠、頭痛發熱發疹等之副作用、此因本品純精度極高而配製絕妙、故各地醫家莫不交口贊許、方今因此驚異的大發明、淋菌必可絕云、

【主治】
急性淋・慢性淋・膀胱炎
副睾丸炎・尿道炎・淋性攝護腺炎・淋性關節炎
子宮內膜炎・婦女淋疾
敗血症・丹毒・產褥熱

五〇片・一〇〇片・三〇〇片裝

●各埠大藥房均有出售

發行處　竹村製劑所　大阪市東區南久太郎町二

牙痛!!頭痛!!

一服止痛　安全迅速

回効散

刺々作疼難忍的牙痛、祗以一份的回効散、立刻雲散霧消、又對於錐鑿般的劇烈頭痛、也有頃刻消退的効果。本藥不但兼收此双重的靈効、而且因其常用、有健强全身神經的偉力、誠爲家々必備人々必攜的聖藥也。

【藥價】二十錢・三十錢・五十錢・一圓・二圓・五圓

東京——大阪
總發售處鎰森田製藥所

久咳不治　傷肺成癆

潤肺防癆　兜安氏　止咳化痰

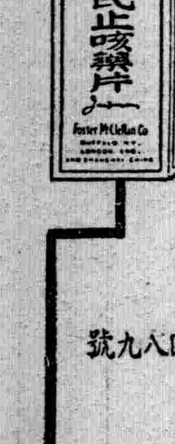

潤肺藥水　止咳藥片

兜安氏西藥公司啟　上海江西路四八九號
各大藥房　均有出售

BR-CL-820

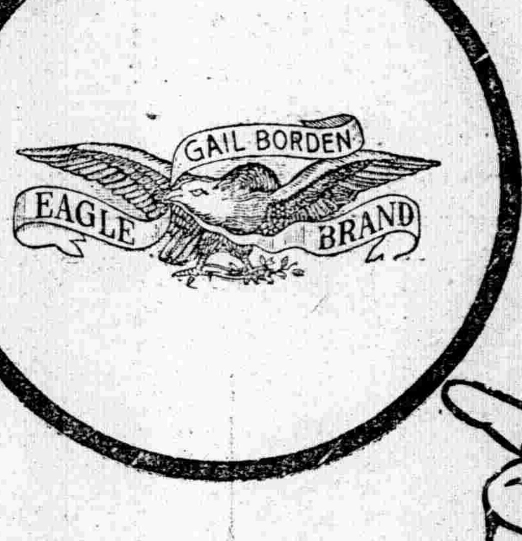

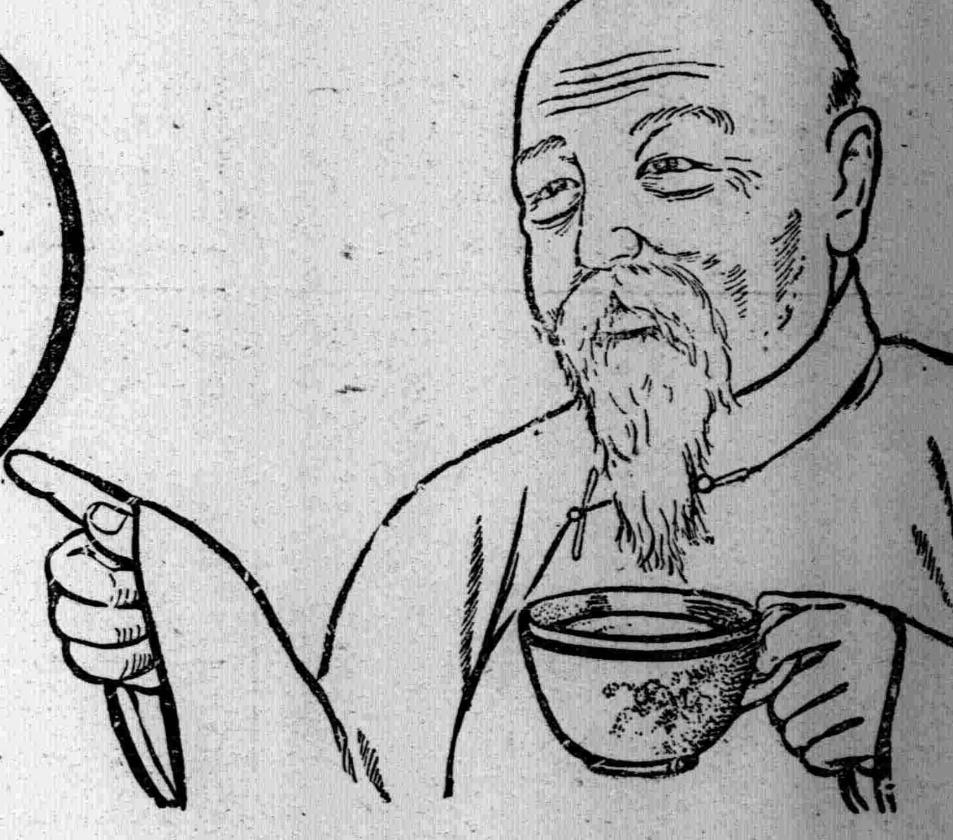

認明飛鷹商標

我已經六十多歲了

自信閱歷很深照我的觀察萬物優勝劣敗乃一定不變的公例我初生時我母親就用飛鷹老牌煉乳哺育我幼童時我拿牠當飲料身體賴以堅實成年後牠使我精神充足體力强健現在我老了仍然每日飲牠保持我的健康我眼見飛鷹老牌煉乳受大衆歡迎愈銷愈廣愈信優勝劣敗的公例為不謬了

謹防冒牌及影戤

飛鷹老牌煉乳

神皋雜俎

隨感錄 77 (丏)

北京爲千年以來大都市。自唐范陽節度治所。歷遼、金、元、明、清、實爲政治中心。亦人文薈萃之區也。說者謂以如斯政治區域。集中權力與金錢者。歷數朝。積千餘年。必難免作福作威恣情享樂之事。時至今日。氣數已盡。故頓形衰落耳。實則此爲想象之談。北京以往實況。決不如今人之所想象。其擅作威福。漸爲外省。或礪頭化。乃民國以後之惡劣現象。在帝政時代。北京實爲首善之區。不但政治爲首善。一切教育、文化、工業、美術、禮俗、人情。皆不失爲首善。自天子以及王公大臣。凡爲政要人。皆居北京。然而決無一人敢擅作威福者。俗語云。在京和尙出外官。京官俸祿有限。辦事勤愼。且天子五日一朝。自宰輔卿貳以及部員。凡有關係者。莫不黎明即起。勤勞國事。一有違式違法。或聲譽不良。言官爭相劾奏。肅政極嚴。是以官愈大。行爲愈檢。所謂享樂。亦無非利川喜壽。唱一臺堂會戲。然而在茫茫人海中。已不免爲奢侈矣。誠以舊時北京戲園。禁止婦女入觀。不但仕宦之家眷不得任意外出。即普通軍民婦女亦無聽戲之權利。而行爲儉素。治家嚴格者。雖男子有終生不識戲園所在者。况於花叢乎。以此之故。必逢戚友家有喜壽。始得觀演劇雜技。然而非有力之家。亦莫辦也。豈如今日。戲館林立。影院櫛比。無分男女。晝夜狂歡者乎。昔年宮中傳戲。一年不過三四齣。而仕宦人家。舉行堂會者。亦爲極少數也。故可謂娛樂享用。以一家計之。一年中不過幾次。至所謂威福。更無由而作矣。京官本極清苦。且多出身清流。平日所酬應者。還以雅道爲多。或爲詩酒之會。或作書畫觀摩。除借大家園庭。多在茅菴廟宇。現在此風已不可見矣。

北京旗官。多屬武職。收入更少。僅恃有限之俸祿。一年兩次。更不能恣爲享樂。故武職或官兵。多往城外爲射鵠會。比賽弓術。藉以爲娛樂。飼養魚鳥則爲有閑階級。然而花錢有限。以視今日動輒千金者。不可同日語矣。

靜·日·夜 (四)

(吉田紘二郎作 孝武譯)

我打了那個女人。

那個女人面向牆壁哭泣。

我看見了那女人很悲傷及被扯破的衣裾。

那女人滿手竟是創痕。

我想了那女人已死去的父母。

我想着『她也是世界上孤苦零丁的人』。

一個孤苦零丁的男人和一個孤苦零丁的女人。

然而。我把那個孤苦零丁的女人打了。

雖又能來安慰那孤苦零丁的女人呢。

我自己責備我自己的心。『卑怯者呀。暴徒呀。冷血漢呀!』。

雪化得像一條小河流似的。

芹菜葉在水底下輝耀着。

在我的心境裡三十年前的。故鄉是甜美的。故鄉的櫨林。蕎馬田。都覺着痛楚的。

=◇=

雪不再下了。星星也出來了。

十數年前。在關ケ原觀看星星。

在那天夜間米厚四方下得很利害的雪。在關ケ原且沒有下雪。

想起了那個女人。

已忘了她的形像。

也不知是生於什麼地方。

爲什麼單要想起了那女人呢?不好看看那些星星。在雪夜裡的星星。

=◇=

雪始終像簑衣那樣美麗。都完全的被雪埋藏了吧!國境木曾川附近的火田也那氣休軟弱的A君。與年青的太太一邊想着事情。雪夜也隨着深了吧!

在近江。在飛驒。在駿河。今夜也都下着雪吧。出了下雪之外。在那好些個人之中有A君好些個人之中有A君的太太是發愁着吧!

雪漸次積得多了。夜漸次的更深了。地面漸次的冷了。A君啦!A君太太的美麗。悲傷心滅的脈搏。都像很強烈的響應在我的心中。我開開窗戶往外邊看。很大的都市早已睡眠了。只有雪始終老是那樣美。實在那人是很善良的。不

曼殊詩徵

▲昧旦 (魏濂溪)

一枕還鄉夢乍回。月斜猶見影徘徊。寒林鴉噪排空起。遠寺鐘聲報曉來。泯頓初將天地判。陰陽纔剖晦明開。人心此際名心淡。便覺淸淸絕點埃。

▲崇興寺双塔用岑韻 (李子棟)

卓絕此双塔。奇恢壯琳宮。嶢嶢十三級。偉構撐青空。何人運神斤。鑱劃疑天工。巍峨壓城角。淼濛摩旋穹。危檐劃朝霧。寶鐸吟長風。傳聞古唐皇。天戈奮遼東。建塔慰忠魂。斲出窗玲瓏。何當躡其頂。放眼八荒中。遊神出天表。翔步超鴻濛。洗心效三皈。圓頓追南宗。大道仰彌高。愛愧嗟何窮。

▲千華雜詠 (朱荷天)

楊柳梢頭洩漏春。風光明媚果宜人。層巒疊翠看朝拱。夾路凝青忘苦辛。興至全憑藤作杖。倦來聊藉草爲茵。漫山遍谷梨花發。陣陣幽香蕩俗塵。

名士讀書地。登臨得暫居。松濤來枕上。山月入堂虛。明滅孤燈影。酣呼衆客爐。倦游棲息後。旁鶩夢華胥。(西閣客燈)

獨倚危崖臨絕壁。遊人都道可憐松。不知閱盡風霜苦。數百年來一笑逢。(西閣東峭壁上有二松。山僧云。二三百年。葱蘢如故。以其寄生險處。名之爲可憐松。爲無量觀勝景之一)

景明日麗快遊遨。結伴登山破鬱陶。最是鐘聲來遠寺。疏林斜月聽[illegible]。(宿西閣夜作)

竹枝詞新論 (十二)

(寒北痴生)

淄川春色柳千絲。沈醉東風酒一巵。門外夕陽紅不了。無人知道鄭元祠。

層巒叠翠撲朝暾。遙望青山一抹痕。指點煙鬟最高處。盛名稱道是崑崙。

短笛無腔吹牧童。山限隨意受春風。朝朝聽叱紅泥犢。預卜豐源十倍豐。

祝箕山色蔚青青。夾谷千秋尙有亭。遊客而今談往事。峯巒環拱列如屏。

右詩雖未全脫詩人的吐屬。但在風格演變的輪廓下。原不足病。寫景單純。又爲竹枝詞別樹一幟。不能不使我們關心他的創作精神。而起崇拜的關念。

義州旅行 (翟鏡清)

▲關帝廟參拜

未成一統裂三分。遐想當年寄感深。輔漢殲吳思滅魏。辭曹挂印慨封金。春秋大義參天地。壯繆英靈貫古今。再拜祠前望海內。問誰赤面秉丹心。

清史稿正誤表 =17= (小竹文夫)

食貨志四

2	3	改後	後改
3	11	酌部	部酌
3	7	兩准	兩淮
〃	8	股富淮南	殷富淮南
4	2	兩准	兩淮
〃	3	長盧	長蘆
〃	13	餘曆	餘贋
5	13	量重	器重
12	1	十八千九萬	十八萬九千
12	12	那塾	挪墊
13	8	縮竹	綿竹
15	2	王憂雲	王慶雲
16	7	共接濟	爲接濟
18	13	轉拖	轉致

(未完)

養鯉 (續) (惠普)

水深。需在五寸至七寸。但接近注水部與排水部之部分。約留一平方丈之空地不植稻。其深應在二尺以上。以便魚常棲息游泳其間。養魚之稻田。當植稻時。可將水放出稍許。使魚全部集中深窪處。以竹籠圍之。然後植稻。約過一週間。稻生根。去圍注水。取出期間前當年魚。一尾之成長度。十兩—二十兩。一畝約收獲十五斤三十斤。

5。養鯉與稻作之關係。既省除草之煩勞。減輕害虫之侵害。又能有莫大之收入。眞是所謂一石數鳥之好實業也。

6。適宜養鯉之稻田。水要豐富。絕無斷水之虞。且注水排水便利之場所。是爲適宜。雖濕地亦能養鯉。但雨水連綿之時期。池水滿溢。魚有逃跑之虞。(未完)

釋佛 (仲會)

『佛』字從弗人。或謂取非人之義。故名。實則不盡然。據後漢紀云。『佛者。天竺國語。漢言覺字之意。』所謂覺悟群生也。』牟子曰。『佛者諡號也。猶三皇爲神。五帝爲聖也。佛爲道德元祖。神明宗緒。恍惚變化。分身散體。能大能小。能圓能方。蹈火不燒。履刃不傷。在污不染。在禍無恙。故佛以之爲號也。』又魏書釋老志則謂。『佛有浮屠。浮圖等號。皆印度土音。不知何意?』但考之西書。以婆達名佛氏。蓋用梵文原音拚切成字。漢譯爲智慧。凡釋氏之神俱稱婆達。其義與佛字同。據地持經言。『釋迦之前。已有六佛。其後起而稱佛者。數以千計。惟釋教所宗。釋迦爲最。其餘均未立教。』云。又按金剛經注釋及迦志。皆言『釋迦號也。牟尼名也。瞿曇刹利俱姓也。』然西籍釋迦係國部之名。凡爲同部。皆可稱之。故不得爲號。牟尼乃隱逸之謂。猶我國之隱士。亦不得爲名。雖然以釋迦牟尼合而加諸一人。非釋教之祖。別無所屬。故謂爲名號亦可。

法顯佛國記則云。『佛生於殷末。道成於周初。』周書異記云『佛以周昭王二十四年生。』但又有怪誕不經之說。更不値一笑耳。且不脫我國神話之窠臼。略謂『佛係老子化。周昭王時。老子至維衛國。見王夫人淨妙晝寢。憑依日精。入夫人腹感而有孕。旣彌月。以胎不易下。剖左腋而出。甫墮地。即能言語。疾行七步。』此與封神演義之老君不走紅門意同耳。此外他籍關於佛之記載。多近於齊東之語。然皆注意佛之神異。如後漢紀云。『佛身長一丈六尺。作黃金色。頂佩日月之光。變化無常。無所不入。』佛國記云。『佛有四牙。廣長皆半寸。時放光明。莫能湮沒。』牟子曰。『佛頸如獅子皮。不受塵水。手足鉤鎖。貌悉不莊。其毛髮向上。』二十五成道又謂其三十成佛。四十九涅槃。又有謂三十五得道。七十九圓寂。論說紛紜。莫衷一是。至毗婆婆。論謂其發背而死。博古家罕有非之者。

滿洲史前考古學上之基礎知識 (廿二) (李文信)

乙。報告之部

東方考古學會叢刊第一冊 貔子窩 東方考古學會 刀江書店

〃 第二冊南山裡 〃

錦縣沙鍋屯洞穴層 安特生著 北平地質調查所

東方考古學叢刊乙種第一冊 內蒙古長城地帶 水野清一 江上波夫 著 一誠堂

東方考古學叢刊甲種第六冊 赤峯紅山後 濱田耕作 水野清一 等著 一誠堂

大嶺屯城址 三宅俊成著 滿洲文化協會

吾國石器色彩瓦器系統的研究

內蒙細石器系統的研究

色陶。紅陶。及人類學上眞確的研究

閭山寶林樓隨筆 (十八) (鶴齡)

附嘲風螭吻考

升菴外集載。俗傳龍生九子。不成龍。各有所好。弘治中。御書小帖。以問內閣。李文正。據羅玘錙續之言。具疏對。一曰贔屭。好負重。今碑下趺是也。二曰螭吻。好望。今屋獸頭是也。三曰蒲牢。好吼。今鐘上紐是也。四曰狴犴。有威力。故立于獄門。五曰饕餮。好飲食。故立于鼎蓋。六曰蚣蝮。好水。故立于橋柱。七曰睚眦。好殺。故立于刀鐶。八曰狻猊。好烟火。故立于香爐。九曰椒圖。好閉。故立于門鋪。

陳仁錫四書人物備考書眉。龍生九種。各有所好。曰狴犴。好訟。今獄門上所刻如獅子是。一說犴能捍守故獄門之。曰覇下。好負重。今石碑下如大龜者是。曰最屭好文。今碑兩旁石刻如螭者是。有嘲風。好險。今殿角上如小獅子者是。有睚眦。好殺。今刀柄上刻龍形者是有螭吻。好吞。今屋脊獸形者是。有蒲牢。好鳴。今鐘紐是其形。有四牛。或曰好音。有狻猊。好坐。今佛坐下獅者是。

棄嬰 (續) (荒山)

花兒似乎問道。『朋友!你沒有母親嗎?你母親在那裡?她爲何不照料你呢?』。嬰兒不語。大狗瞪花兒一眼。三步當兩步跑上前。收葬了嬰兒的遺骸。

嬰兒啊。誰家的嬰兒?誰家無辜被棄的嬰兒啊!天下最慈愛的無過父母。嬰兒!你一定沒有母親吧。不是的話。她怎會棄了你呢?她怎不撫育她的赤子呢?風吹死的嬰兒喲。雨淋死的嬰兒喲。使你不能得其天年。那是誰的過錯啊。嬰兒啊。怨你自己的命運吧。誰叫你不該生而生呢?只許她偷樂。決不允許你偷生。她是爲了她的顏面。爲了她的名譽。爲了她靠家庭吃飯。也就不能不棄你了。嬰兒啊。你不要怨自己的命運。也不必怨她狠毒。只好怨社會和人類不尊重變相的生殖吧。

昭陵六。五。廿二

九星日鑑

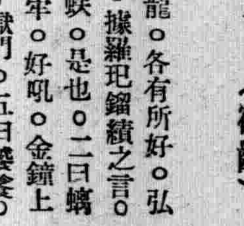

五月廿七日 舊四月九日 土曜 甲子 赤口 危 氐宿

▲一白之人、尙未完全達於平安之域、諸事注意、東坤壬吉▲二黑之人、精神緊張、可以大膽提拔、巳坤巽吉▲三碧之人、手續冗繁、獲利殊薄、乾壬巳吉▲四綠之人、倚賴他人時、事事出於意外、乾壬丁吉▲五黃之人、淸晨精神、雖不佳爽、奮鬥功效、可大顯著、艮甲酉吉▲六白之人、漫忽易生過錯、忌進取、凶、東西巽吉▲七赤之人、心有餘而力不足、弗見進展、巽坤壬吉▲八白之人、振作勇氣而勉勵事業大抵可成、巳東西吉▲九紫之人、如不視己過高、定可榮達、甲艮丁吉

象棋名手對奕錄 (8)

紅 嘉善顧水如 黑 合肥段芝泉 紅先黑後 (段勝) (讓右馬)

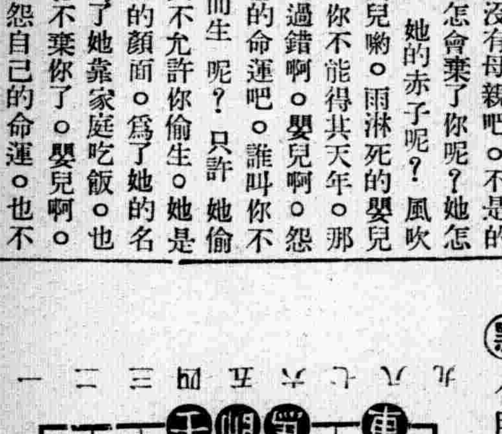

炮八進二 炮八進七 相三退一 車七進三 (去相)

炮八平五 炮五進四 (去砲) (黑勝)

鳳陽花鼓 (紅杏)

鳳陽花鼓一戲。分析它的性質。我認爲是寫一個時代的風俗戲之一。現在抑將它歸納到鬧戲以內。看它詞句。如『說鳳陽。話鳳陽。鳳陽本是好地方。自從出了朱皇帝。十年倒有九年荒。大戶人家賣田地。小戶人家賣兒郎。惟有我家沒得賣。身背花鼓走四方。』

在上面幾十字以內。已經把鳳陽花鼓出產的根由。寫得明明白白。前些年。鼓陽花鼓的唱詞。普遍流行南方著名花旦林顰卿到了北京。第一天便用這戲來打泡。記得有一陣子。有人認鳳陽花鼓爲淫戲。這都是扮演人做作過火之弊。不過眞正鳳陽花鼓。所唱都鳳。『情歌』一類。以略具姿色的女性來唱。雖然如此。却是花鼓唱本。詞句並不惡俗。較好的詞句。很有些亘古樂府』的風味。

在花鼓唱本中。有一段。『粉情郎』曲。唱句極爲典麗。有幾句。『白雲千里過長江。花鼓三通出鳳陽。鳳陽自出朱皇帝。山川枯槁無靈氣。妾生愛好只自憐。懶抱琵琶不値錢。唱花鼓。渡黃河。淚花却比浪花多!』

在這幾句中。和戲劇花鼓同樣地將花鼓出產的原因。表白出來。或者戲劇花鼓的唱詞。是從這裏面蛻化而出也未可知。有機會我可以將花鼓的絕妙好詞。寫些出來。使人明瞭花鼓詞並非俚俗的。

閑·話·千·山 (續) (小天)

大家休息了好久。汗都散淨了。便從原來的山徑都走下來。其實我們攀登一步天。還是第二批同人。聽說第一批同人。在我們後來纔餐吗。他們已經就紛紛從一步天下山了。我們既看不着他們影子。在臥象峰下取了衣物。也尾追下去。

下山向來是容易的。大家不知不覺的。經過了老君殿降到了正殿的院中。飲了一氣冷水。都分外覺得香甜。也顧不得對於腸胃有什麼影響。這時由山下後上來的遊客正在踴躍。滿洲人日本人携眷攀登的實在不少。內中穿登山服的人。也有幾位。更有一位日本遊客。却很好古。他見了道士所陳設的蜂腰大葫蘆。油光水滑。鮮明奪目。他特別的鍾愛。卑禮厚幣。非要買去不可。道士看他誠懇。終於贈給他了。他以爲白受此實。未免非理。慨然又給廟上若干香資。取爲遊山紀念。背在脊骨上。喜氣洋洋的攀登巖石去了。有人說。此君負了此寶。爬山必定如願。幾乎有一點仙人的樣子。大家對他讚樣登山。更是尋味不盡。

走到食堂的前邊。遇了幾位道士。據談。他們有從奉天來的。有從北鎭來的。都是爲的參加新禱人會。前一兩天就來了。內中有位從前住過無量觀的道士。說是新由太淸宮來的。看他面貌的豐盈。態度的直爽。很是可敬。我便指着劉眞人太琳墓塔向他叩問。王眞人太祥的墓塔今日何在。他說。王眞人墓塔。還不在這裡。大約他在康熙晚年就出山了吧。關於觀裡師承宗派。大體固然像一般人的傳說。可是內中的變化。或是湮沒的地方。也不能少。出家人裡。有學問的也有。沒有學問的也有。全憑後來追述。遠年的傳說豈能都靠得住嗎。

曾膺首次民生部大臣賞之

福昭創業記

不久便要出版了

本報記者穆儒丐君所著之福昭創業記。以平話體裁敘述淸代太祖太宗創業之事蹟。都四十餘萬言。實爲文藝界罕覯之鉅製。且其議論正大。材料翔實。並參致朝鮮舊記。多爲官書所未有。得此一編。勝讀東華錄開國方略等書多多矣。且書中夾敘夾議處。頗具時代性。决非坊間演義小說所能比也。滿日文化協會。以此書與滿洲文化大有攸關。與著者接洽。願任印刷發行之勞。現正在製本中。以普及一般讀者爲前提。故定價極廉。何况此書曾蒙滿洲帝國政府民生部大臣授予第一次文藝大臣賞。其價值如何。不問可知矣。不日出版。特爲介紹。

無線電

二十七日(星期六)節目

海軍記念日

午前

六、〇〇(新京)國歌
六、二〇(新京)先哲故事 謝宏徵放送員張萬春
六、三五(新京)初等日本語講座高宮盛逸
七、〇〇(新京)淸晨音樂 輕音樂
八、二五(新京)建國體操
一一、〇〇(哈爾濱)家庭講話主婦簡單的副業傅君頤

午後

〇、三〇(新京)淸唱刺湯 荒山淚白娘子金釧外二名
五、二〇(新京)英語新聞
六、〇〇(大連)兒童時間 音樂鑑賞愛大進行曲坦厚衣相進行曲、羅英古林杜婚進行曲、
六、二五(奉天)評詞、高宗巡幸記、固桐晟
七、〇〇(新京)政府公報
七、四〇(新京)講演海軍紀念日感想、治安部軍政司長王濟衆
八、〇〇(新京)吹奏樂新京軍樂隊指揮軍樂上尉山田慶藏一、愛國進行曲二、憶想曲『名譽之勳章』三、進行曲『太湖船』四、圓舞曲『山村風光』五、大陸進行曲六、軍艦進行曲、
八、三〇(哈爾濱)舞臺中繼、由哈爾濱華樂舞臺中繼白玉崑主演
九、〇〇(新京)中等日本語講座五百木元
九、二五(新京)日本語新聞
九、三〇(新京)評詞洪武劍俠圖張青山
一〇、〇一(新京)新聞
一〇、三〇(哈爾濱)舞臺中繼、由哈爾濱華樂舞臺中繼白玉崑主演

新◇書◇廣◇告

一、全國中等學校入學試題詳解
1、第一集=奉天全省公私立男校之部
2、第二集=全國公私立女校之部
3、第三集=錦州省、熱河省、濱江省、龍江省、興安各省、黑河省、北安省、通化省、間島省、吉林省、安東省、新京特別市、三江省、東安省、
4、第四集=牡丹江省、
◆定價=第一集六角五分第二、三、四集各六角(郵費每本六分)
◆本書特典=收集全國二百餘校實際入學試題、解答詳明內容分、日語、算術、地理、歷史、建國精神自然等各科爲投考中學校者必備良書
二、高會編著新書出版
1、國民優級學校補充教材適用 國文選粹定價五角
2、學校補充教材受驗準備用書 算術問題解法指導、定價四角
△發售文具紙張△印刷書籍表冊
發行處奉天城內鐘樓南 同大印書館

瀋陽中國銀行

存款	匯款	放款	其他業務
定期 活期 存款利息優厚手續其他簡捷	電匯票匯信匯 國內外各埠均可通匯	抵押放款貼現放款	進出口押匯代理收付事項

城內行電話號碼 四、二〇三一(五)三、四四一八(二)
南滿站辦事處電話號碼 四、二六一七 四、三二五三 營業專用 三、四四一〇

奉天市城內鼓樓南大街 中央大旅社
旅館 飲食店 球場
爲應寄宿舒適社會需要 本旅館位置及各部附業設有左列特點
磁磚大樓一百餘間 光足氣鮮遙觀皇陵 歡迎團體樓頂花園 園亭喫餐電話 煖汽池塘便所 自來水池沖禮堂 中西飲甜茶點 宿屋價廉 交通便利 近看金殿 茶役服務
電話(四)長一二二六一 一六三六 二六六六番

德國醫學博士葛納克大夫
前德國漢堡巴恩拜醫院醫療顧問一九三八年後任北京淸源醫院醫師近應友請來奉診
治療科目 內科婦科小兒科皮膚花柳科
門診時間 每日由上午十一時至下午一時 星期日由上午十一時至下午一時 由下午三時至五時
診費國幣貳圓 門診國幣三圓
地址 商埠三經路(三經路郵局)斜對過 電話二三三八五

秋農醫院
診治各科病症住院方便 解除各種毒品中毒 分病舍奉天市南市場東緯路(地址奉天市南市場十一緯路)
因本院病室不足應用新建分病舍一所庭院寬闊六畝植木樹安京空氣新鮮適於養病收費低廉
院長苗秀新(滿洲醫大畢業)
電話 二三・一〇一〇 三・二九一

◎批發零售◎
留聲機 諸樂器
照像機 膠卷用 練習用 三圓起 四十五圓止
電影機器 三圓八毛起 五十圓止
空氣銃 六圓起 三十五圓止
玩具花火總代理店
奉天城內鐘樓南 名古屋貿易公司

濱江北安劃分 事務引繼舉行
今後海倫慶城綏稜鐵驪木蘭東興六縣不屬濱省矣

【哈爾濱】政府當局、爲謀國防陣容鞏固、並產業開發遂行之强化、故新設東安北安兩省、而濱江省公署當局、以管下之北部海倫、慶城、綏稜、鐵驪、木蘭、東興等六縣、以此次伴隨、北安省之新設實施劃歸與北安省矣、該省開廳式將於來月一日舉行、故對於分讓之六縣事務預算等、必須事先移交北安省、曾於日前十日開催預算及事務移讓等協議會、結果已決定於本月二十七日午前十時在濱江省公署官房會議室將移歸之六縣一切事務、由濱江省責任各科長、手交與北安省長官房古畑計劃科長、由此而濱江省即縮小管轄區域、僅殘餘十六縣一旗矣、關於一般事務引繼事項要領如左、

△第一‖一般事務引繼要領
1、引繼事項內容
2、實施事項(重要詳細事項及一般事項概略)
3、懸案事項(重要詳細事項及一般事項概略)
4、計劃事項(重要詳細事項及一般事項概略)
二、引繼形體
1、關於移管地區之六縣所有事務之引繼、
2、關於省一般分割引繼事項、
三、引繼日期引繼事項中之急要事項、先於本月二十七日實施調整的交接其他殘餘於整理期間中行之、
四、事務引繼明細書之作出

△第二‖文書引繼要項
1、完結文書於殘務整理期間中對於卷數總目錄及詳細目錄、再加引繼、
2、未完結文書目錄之作製於本月二十五日首先交接、
3文書引繼時須留意下記事項
一、文書引繼明細書作製、文書事由件數及日月等、記明卷數目錄、俾便引繼、
二、未完結文書引繼明細書作製及文書目錄添附
△第三‖資料引繼事項、資料引繼明細書作製種類名稱數目等記明之、
△第四‖財產關係引繼要、公用財產及債權債務、
1、土地、2、建物、3、機械器具、4、債權債務、5其他云云、

注意郵票貼用法

【吉林】在從前之時代、郵票貼用任意向信之正背兩面貼之、或四分用八個半分票貼之、不但不合乎規章反而觀瞻有障、現在吉林郵政局爲使郵務合理化起見、對於貼用郵票無論分角者須貼於左角之上、亦不准前後及其他處亂貼、亦不准一角全用一分者半分者、是種常識、我市民均須注意云、

通化都邑計劃 本年事業急施

【通化】人口二十萬之工業都市與日日向大通化建設邁進之通化都邑建設局、爲本年度事業、雖苦於資材之不足、亦急於施行、
一、通化上水道築造工事、
一、通天街一部街路補修、
一、第一號排水路築造及通天街附近宅地造成工事、
一、第二號排水路築造工事
一、代用官舍敷地內石垣築事、
一、通化橋東側木橋架設工事、
一、割石及碎石製作工事、
而此等工事之綜合起工式、廿六日在通化神社舉行云、

通化縣指定 爲實驗縣

【通化】爲謀縣行政之急速整備浸透以資縣行政之改善、通化省當局、以根據於各省設置實驗縣之中央方針、決指定通化縣爲實驗縣、將向中央呈請此指定云、

開催兒童作品展

【大連】滿洲發明協會、爲滿洲文化向上振興產業計、特以發明考案、獎勵日滿二國民兒童生徒、以資啓發創造心、關此前年會在大連市、開催日滿兒童生徒創造案品展覽會、本年於九月中旬開催、同會大連支部、二十三日午後五時、於羽衣町市場三階、會議室、招集市內各小學校公學堂中等學校各代表者、開協議會、由北村支部長爲中心、懇談結果、大體決定如左、七時散會
一、開催日期
一、場所
一、出品、兒童生徒創造之現物貨樣、維型、及創案上有想像/圖面
一、截止日、九月五日

新誕生之警防團 係國家統合機關
數萬團員須認識任務歸趨

【大連】新誕生純然國家機關之關東州警防團、二十九日大連團首先結成、其他旅順金州普蘭店、貔子窩四地各團次第舉行結團式、而警防團之規則、十五日業由關東局令公佈、關此解体之現在各防護團保甲團、壯丁團等各團員、多有不知其個自職務之歸趨、且更有一部團員間、以爲警防團結成後、誤認其任務與警防團相脫離、州廳防空課、二十三日以文書發給州內各警察署、旅大兩市長、令其轉達於各團員、指示警防團之規則及內容以示明瞭各自之歸趨關此當局談發表如左、

新誕生警防團之幹部、雖有一部異動、而普通團員、仍爲從來之防護團員、其他如保甲團員、壯丁團員、消防署(或組)員等、亦皆當現行之任務、惟警防團誕生後、前之防護團保甲團、壯丁團等名稱取消、雖然卻非實質的解消、無非係改組統合之性質耳云云、

滿人墾民 移動統制

【吉林】市公署佈告關於國內滿人墾民自由移動統制謂准吉林省次長函開關於標記之件須嚴加統制有移墾之民務經當局許可然後方可准行等因准此仰市內墾民一體週知、欲有欲去外縣開墾者、必須呈請本署加以考核然後再行指示遂行切切此佈云、

牡市聯協會 業已舉行

【牡丹江】康德六年度牡丹江聯合協議會、廿五日起亘三日間舉行、第一日午前七時起於軍人會館、於草地市本部長、分會代表三十名及本部職員各機關代表約二百名出席之下開會、首有開會之、日滿兩國旗敬禮、國歌合唱、回鑾訓民詔書捧讀賜協和會勅語捧讀、省本部長訓示、來賓祝辭後爲閉會辭、一日休息、一同紀念播影後、同八時四十分再開代表氏名點呼、正副議長任命、正副議長致辭、關於五年度臨時市會議決事項、由市報告經過、入於政府機關施政方針、特殊會社事業方針之說明、草地市長、警察側、勞工協會電電、稅捐局、營林署代表等交互起立、說明方針、終了後設置宣讐文起草委員會議案整理委員會、午后二時第一日終了云、

通話制度 實施內容

【大連】中央電話局於六月一日電話度數制實施前、爲使市民周知新制度之內容、特印刷宣傳圖數萬枚、揭示於電車及市內各主要場所、廣事宣傳、一方局內檢查度數計器之精密性能、並訓練事務員及技術員等、以防遺憾、六月一日實施後、除每通話徵費外、共他如通話中、或市內外通話中、並中斷時、概皆免費、其規則大體如左、

△火事通知一一九番、△市外通話通知一〇一番、△甘井子通話一〇五番、△電話番號訊問(日本人)一〇二番(滿洲人)一〇六番△時間訊問一〇四番、△關於電話交換之報告(日本人)一〇七番(滿洲人)一〇八番、△故障通知(日本人)一一三番(滿洲人)一一七番、△關於故障時須有報告必要時一一六番、

度數制除一通話取費三分外、電話使用基本費金月額普通加入區域三圓四角、特別加入區域四圓五角、同時移轉費亦變更如下、
△普通加入區域　三十五圓
△特別加入區域向普通加入區域、移轉者百五十圓、特別加入區域相五十圓、

協會青年訓練所 舉行生徒卒業式

【遼源】本邑協和會青年訓練所第四期(康德六年度第一期)生徒四十二名訓練期滿故于月之廿四日、午前十時舉行卒業式、經該所高振武(遼源縣長)所長預先函知各機關屆時參與以昭隆重、所有儀式隆重異常云、

國道兩側禁止 培種高禾

【吉林】市公署爲禁止國道兩側栽植高秧禾稼特出佈告茲將該佈告列左
爲佈告事關於首題之件案准小林部隊吉小治法第五號公函本年春耕仍暫禁止栽植等因准此合即佈告週知仰一般農民遵照勿違此佈、

伊藤科長榮轉北宋

【哈爾濱】濱江省警備科長伊藤角太氏自到任以來、對於省下警備工作當樹立多殊功績、現在省下之治安已告鞏固矣、該氏伴隨東安北安兩省新設位置隣接國防關係極爲重要故奉中央命令担當國境建設之重大使命調任北安省警備科長該氏奉命後即辦理交卸事務、現已交卸竣、故搭乘二十五日午前八時二十由分哈市出發之濱北線列車就赴任之途、當時日滿關係者多數赴車站歡送、頗爲惜別、查該氏對於警備事業經驗宏富、想此次到任對於國境警備工作必有一番衞國護民之活躍、實是該地民衆最大福音云云、

憲兵隊破獲綁票案

【石家莊】石門住戶張少山、年四十九歲、乃木廠街震寰紙烟莊經理、前月某日旁晚、突有着軍服二人、便衣數人、闖入張家、由張少山身上搜去洋一百五十餘元、並將張某架走、家族當報告憲兵隊及警察機關、當經受理爲之偵察、又住居裕順胡同之紙烟小販劉炳元、有子振妮、年十一歲、在月念七、亦突有持手槍之便服者三人、以搜查毒品爲名、闖入劉家、將其家屬盡行細綁、搜去洋一百五十餘元、又將振妮架去、亦報告於警察機關、當經調查之結果、乃悉此兩案、均係過去逃亡口口軍之所爲、並知該匪等現實藏匿于振頭鎮某處、當經友軍與警隊前往緝捕、即在匪首家中、將其親屬二名捕護、並搜步槍毛瑟槍各二枝、及手槍子等正逃往西三教村不遠、憲警等立即前往跟跡追索、但未見有匪踪、旋極力察出事實、該匪等已自動將所綁去之張少山劉振妮二名、由山下尹村送振頭鎮村公所、遂由憲兵隊派員將該二名人票、送至各個家中、並探悉此乃民軍第六團兵稀玉延等之所爲、現正找尋線索、嚴密緝捕逃犯中云、

取締紙烟漲價

【石家莊】石門自入陰歷本年後、各商家因紙烟一項、有利可圖、遂紛紛競爲售賣、專售之家既增開不少、而醬園、菜菓、雜貨、點心各店、亦多代售紙烟、因之此類貨品、充斥市面、觸目皆是、最近又因公司無貨、價乃逐步高漲、且各家價目、亦不一致、昨有烟業同業公會會長孫雲峰、鑒於此弊、有違稅章、爰特假市商會招開董事會議、決定加以取締、由公會發出通知云、查本會假石門市商會招開董事會議於討論事項中、有查本行售賣紙烟、價值尙不一致、按照稅局稅率三級紙烟出售、無論整箱零賣、均不得超過六百七十元、四級紙烟、均不得超過四百七十元、違者查出罰辦、本行各家多不明稅率、隨意高抬市價、有違稅章、經衆決意特行通知各家、不得超過稅章隨意高抬市價、致干罰辦云云

研究義倉建設

【法庫】本縣謀取長補短促進村政向上計、特派五台子村長朱有德、新城堡村長張寶廉、赴西豐縣見學、業誌前報日昨已聯袂返來、拜見長官、後召集十村助理員、研究義倉的建設、歷二時間終了、各員回村後、即從事着手建築云、

新健築道院

【旅順】西町世町紅字會因房屋不敷應用、該會長王希臣、同各會友妥協、去歲在馬營後、淺間町購買地皮一段、鬧工健築新道院、房屋四十餘間、當下工竣在爾、約費工資材料一萬餘元、爲慈善濟救之機關新道院矣、

吉交通會社裏一幕怪劇
群毆車掌瀕死 事後拒絕檢視

【吉林】本埠市民視爲代步利器的交通會社〃乘合大汽車〃、司機兇橫是早有評論的而於日前在其內部、更演成群毆車掌、幾至乎死的暴行、因之惹起全体車掌和一部份人員的不平、乃陷於怠業狀態、後經警官排解、允於善爲處理、方恢復舊狀、其顚末如下、

事件發生經過情形

吉林交通株式會社男車掌劉文貴(一九歲)、同操車人金潤河、在二十四日午前十一時四十分許、在同會社食堂裡、因細故而生口角、於各不相讓的情勢下、金上手就打劉一個大耳光、劉反手相擊、此刻不知因何竟觸動司機及事務員某等之怒、一齊下手、將劉文貴拉到事務室、按倒在地大打而特打、下手的也越來越多、

群行痛捷幾至斃命

起初被加害人能勉强掙扎尙高呼求救、片時則聲撕力盡、氣閉昏絕矣、他們尤以爲未足用涼水澆頭、使之復蘇、然後又打、打後灌打如是者三次、劉氏已鱗傷遍体奄奄一息矣、

警官到場拒絕檢視

在糞兇肆虐下、已把劉打得不成人樣、躺在地下血泊中、只有微氣、公司當局見已肇禍、忙着就命開出來一輛汽車、把傷人抬上去、當時會社裡開班車掌和另外一部份職員、都很憤懣不平、不過因他們氣勢洶洶不敢過問、此際見他們把半死人兒抬上汽車、不知葫蘆裝的什麼藥、恐怕有別的作用、纔慌作一團、不約而同的都跑到錦城坊派出所去報告、該所聞報、警長關英武氏即赴現場、此刻洽爲零時五分、裝傷人的汽車亦要駛行、該會社不但掩〃群毆傷人〃的犯行、並且拒絕關警長登車檢視、始終頑强、竟擅將汽車開走把傷人載送入吉林省立醫院、而憤憤不平之其他車掌和工人、以會社如是的無禮虐待劉某、都很爲同情、一方又爲各人前途着想更覺得非常寒心、所以竟入於半怠業的狀態、回到北山的車、車掌就不再上班、工廠裡也停止工作、市內交通幾杜絕矣、

保障將來善爲解決

到現場去的關警長、以傚關生命、事態重大尙有惹起全體怠工之虞、故急報告本廳特務科、司法科、兩科亦急派趙警佐等出勤趕赴現場、以錦城坊爲本部將袁口細田等關係者傳到開始調查事件經緯、一方又安慰各車掌、以及其他員工謂『要平心靜氣、勿得鼓燥、警官必依法妥爲處置、並約束會社、保障將來、決不使再發生此等不幸、望好自工作等語』、善爲勸導故各車掌遂從警官的指示、纔都照常恢復工作、但已將及一時許未出車了、然後對犯行者詢問勸武經過、一面則往吉林醫院檢視受傷者狀況、外部傷全治愈約得三週、觀其三次昏厥內臟恐亦受創、經大夫細密檢視後方能知曉、故有否生命之憂現亦不能說定、

類似事件時常有之

當記者聞知、前赴該會社時、某車掌曾有如下談、〃今天發生成羣暴打劉君的事情、在同寅之間的感情上、各人道德上、會社名譽上、以及融合親善上、都很是遺憾的、自家的事情本不應聲張、致招大家恥笑、類似事情不時發生、不是加以舞弊就是加以職務上的罪名、不圖今更變本加厲、多數人無故痛打一軟弱無能的青年、實是太不應當、眞是讓人忍無可忍、望大家日擊援、藉促進會社的改良等語、

當局重視擬嚴處份

警察廳當局、以本事件幾釀成人命、又幾乎演出全體怠工、而會社當局更拒絕警官檢視、阻碍執行公務、似此無理不遜、實太不當、故擬取嚴重處置方針、當本報發稿時正在調查事實中、但已將主犯蔑口等三名、在派出所內予以臨時檢束至如何結束容另續誌云、

紛紛前去慰問傷人

吉林交通株式會社、衆人一齊動武打壞的車掌劉文貴同人以其無故受屈都很示同情、故在事件當日之午後、多紛紛前去慰問、而一幫加害者、亦多悔不當初云、

盧署長擊匪奪馬

【西安】西安縣境連城村界住民趙德海家、於本月二十日晚突去步匪四人、一持手槍三持木棒、搶去騾馬四頭正、各警察署一律堵截、警務當局者據報後、即時電令白泉警察署長盧士傑接電令與警察尉劉紹箕、分組率警搜緝、經第三組長警在白泉署管界、龍興分所石子山谷聲中與匪相遇、双方開槍匪人乘黑夜逃竄、各長警將趙德海被搶去之騾馬如數奪回、此項牲畜約値價格國幣一千六七百元之數、盧署長現正率長警等、在管界內嚴行期搜索、務期將匪人緝獲、以肅清地面一面重治安云、

各地方瑣聞

▲陳屯長忝職

【熊岳】本城東望小山屯長陳克耀者、目不識丁胸無點墨、本市井之無賴、鄉里之虎而冠者也、只因工於連絡善於運動、得邀屯長之選乃自任事以來、趾高氣揚安自尊大、視屯長爲無上之尊嚴、恆自言曰我爲一屯之代表、一屯之事無論巨細非我認可概作無效、以故該屯凡有典買房地者、必須請伊到塲盖章、但盖章必有手數料、每次典者一元買者兩元、此定例也、又該屯長與該屯某姓婦發生曖昧、初則陳倉暗渡、繼則棧道明修、近來竟明目張胆毫無忌憚、日前該二人白晝宣淫、正在雲雨之際、被其本支瞥見、大起風波、後經多人調停始告平息、長此以往、恐有意外之虞、若該屯長者誠有忝厥職矣、

▲甘霖農民喜

【泡子】本驛由去秋、霖雨連綿後、至今春永未落雨、土地旱涸以急、値此播種期、農戶盼雨甚切、人人望空興嘆、忽於昨日、早四時、天突陰雲密佈、甘霖應時降落、至今晨已水滿雨透矣、而一般農戶、散佈籽種、均喜形於色、共慶王道樂土中、秋收定有厚望焉

▲害民終被害

【熊岳】本城東范家屯住民吳忠智、原係富家子弟、只因吸食鴉片弄得家貧如洗、不得已以偷盜爲生、於本月十六日偷其同宗吳廷明(綽號飛刀)葡萄架上鐵絲子五十餘斤、次日飛刀發覺、即將小偷捕獲送交陳家屯警察分駐所、經該所審訊之下、供認所偷鐵絲賣與吳兆孟、並由吳兆孟家借得洋剪子一把云、當時派人前往搜查在吳兆孟家搜出(鐵絲子八斤)物之蹤跡可查可証且吳兆孟家道殷實、性虛長罪暗中託、吳文明吳文德石寶芳吳廷鎬吳兆勝等五人調停甘願包賠物價六十元惟失主堅不認可、立赴法院聲訴、該所乃於十九日將一千人犯送交熊岳城警察署、現在審訊之中、查吳兆孟平素慣買賊贓、餘賊害民、今番一旦敗露、反被賊害、所謂貨悖而入者亦悖而出矣、

▲普遍降甘霖

【彰武】今春雨水較少、農民播種之期、故此地乾燥、完全乾種甚多、莫不急待甘霖之降、於昨下午、陰雲四佈、雷聲隆隆、普沛甘霖、大雨淋漓、竟日而止雲散、一般農民正忙播種云、

▲噴殺虫藥水

【旅順】朝日町市役所衞生係特値初夏之際、天氣炎熱、故有鑑及此、商民便所、發生蛆虫蒼蠅等類、該所每日早僱小工四名、赴各戶便所噴殺虫衞生藥水、噴殺菌消毒藥水云、

▲金玉霞奏技

【北鎮】安慶舞台、於月之廿一日、前前、記者公餘、偶往參觀、正値金玉霞與屈連文呂哈哈表演拾黃金一劇、共中皮簧、相聲、雙簧、梆子腔一時畢呈、頗堪玩賞、以致台下、鼓掌雷動、所謂金玉霞之技藝超羣洵無過獎云、

借電話難了
哈市飯店組合規定 借用一次納洋五分
可謂乘機牟利之尤者

【哈爾濱】哈爾濱電話管理局爲謀一般商民電話用便、使用電話費担負公平、故於六月一日實施電話回數制度、而哈爾濱飯店組合、鑑於電話回數制實施以臨、當此物價昂騰、爲節省一切開銷計、特由該組合於日前召集各組合員開催會議、當協議電話實施回數制度時、各飯客如有使用電話者、必須事前先交納電話費、計每次三分、如係外來借用者、則須交納國幣五分、該組合決定上項規定後、當即呈請經緯警察署許可、將來以便按照實施云云、

□□□□□□□□□□

檢舉管煙所弊竇 警當局積極進行

【吉林】因政府對於鴉片斷禁策之邁進不良各管烟所人員竟乘機施行私賣高價之弊、經市經各地警察官吏之檢舉管烟所中之弊、咸爲人所共知、現在吉林市公署烟務股對於各管烟所中嚴重監視每日調查、並將各管烟所主任大部份轉勤又一面吉林警察廳爲取締不合法之吸烟亦隨時對於各管烟所檢查吸者是否許可證並管烟所出售是否合理、永吉縣亦派員檢查各管烟所之狀況、及由各警察署長警察分所長嚴重監視其有無弊端、管烟所中不良份子之開除以(促)速成鴉片斷禁政策之目的、各縣管烟所正在新採用人員中

男女四人自殺

東直門內報恩寺、住有趙清年二十三歲良鄉人、妻王氏年十八歲、夫妻來京寄居昨日上午趙王氏在屋中拴套自縊身死、後經其夫發覺已無法救治報告該管區署、電請地方法院派員相驗云、

提升警長者多

【泡子】本驛屬阜新縣、老河土警察署、設有分署、駐在警佐、孫守世君蒞職數月之久、將職內事務改革一新、已盡美盡善矣、値此警政進展際本縣警士提升警長者、數百名該孫君遴選本所警士、(馮國柱)(張獻廷)(李成凱)(管桂芳)等、優秀四名、呈請進級警長、已蒙照准、想此後所內事務、即有孫君督理一切、又輔以諸君之襄贊、而保境撫民、除莠安良之政務、定有一日千里之勢也、

徹底禁止鴉片 限制自宅吸食

【海城】縣警務當局、爲徹底斷禁阿片麻藥起見、前曾通飭管下各警察署、查阿片及麻藥癮者、之自宅吸食、於斷禁政策上、頗有影響、今後對於一般癮者、除有特殊情形外應一律在管煙所吸食、不得自宅吸食宜隨時注意云、

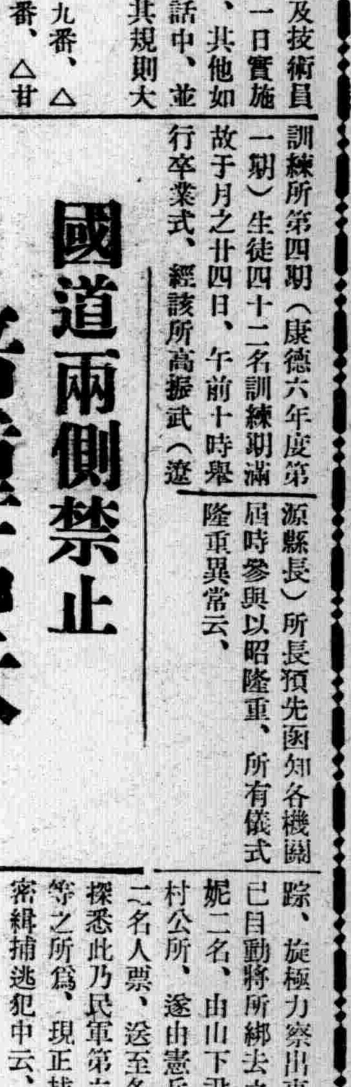

奉天建國紀念運動大會 今日盛大舉行
參加學生約計二萬名

協和會奉天第一、第二、第三、教育分會、並大滿洲帝國體育聯盟奉天市事務局共同主辦之建國紀念奉天運動大會、在本報等奉天滿日各報社後援之下、定今日(廿七日)午前九時在奉天國際運動場盛大舉行、滿日中小學校學童二萬人參加、以建國体操等團体体操、分列式及接力賽跑、顯示在非常時之青年精神、茲將其秩序誌之於左、

一、開會　午前九時(開會指揮者山田直幸)
二、國旗揭揚日本國旗彌生小學校滿洲國旗城北男子國民優級學校
三、開會ノ辭　鄭會長
四、默禱
五、建國記念大運動會歌　日滿學生兒童一同
六、運動開始
1建國体操　第一分會小學校
2劍舞体操　第一分會鍋山女專
3分列式　第三分會國民優級學校
4二市体操　第一分會奉天第二中學校
5遊戲『海陸行進曲』第三分會女子國民優級學校
6滿中體操　第一分會南滿中學堂
7マスゲーマ『波ヲ越ヘテ』第二分會女子中等學校
8聯合体操　第二分會男子中等學校
9ダンダ『ダニューブの月』第一分會浪速高女朝日高女
10合同体操　第三分會男子國民優級學校
11分列式　第二分會中等學校
12四百米リレ―決勝　第三分會男子國民優級學校
13瑞リレ―決勝　男子中等學校
七、閉會辭　松田副會長
八、國旗降下
九、萬歲三唱　松田副會長
一〇、閉會　(閉會指揮者山田直幸)

奉天實滿對抗田經賽 兩軍陣容決定

滿洲日日新聞社主辦、体育聯盟奉天市事務局主管之第一屆奉天實滿對抗陸上競技大會、兩隊陣容、決定如左、
【監督】山田俊男(滿)武內辰男
【主將】岡田和好(滿)池田文四郎(實)
▽千五百米【滿】猿橋、可兒【實】陳、唐、欒(補)佐藤、崔
▽擲鐵球【滿】安部、山本、工藤(補)岡田【實】山崎、左、徐(補)吉村、葉
▽跳高【滿】吉田、岡田、沖元高橋【實】張、宮川、有馬(補)小林、戶田
▽百米【滿】吉田、工藤、高橋(補)渡邊【實】陳、池田、岩木(補)榊、新鄉
▽擲鐵餅【滿】岡田、關口、工藤(補)安部【實】除、左、榊(補)山崎、吉林
▽高欄【滿】柴田、沖元、岩清水【實】有馬、戶田三宅(補)池田
▽撐竿跳高【滿】沖元、柴田、岡田【實】三木、葉、廣田(補)和泉
▽跳遠【滿】岡田、高橋、沖元(補)工藤【實】張、宮川、戶田(補)小石澤、松本
▽五千米【滿】猿橋、可兒【實】唐、金、欒(補)紅伊、韓
▽擲槍【滿】岡田、工藤、安部【實】山崎、左、吉村(補)松本
▽四百米【滿】宮、柴田、岩清水(補)河野、工藤【實】池田、陳、森下(補)石井、戶田
▽三級跳【滿】岡田、高橋、吉田【實】張、宮川、戶田(補)新鄉
▽瑞典接力【滿】吉田、柴田、沖元、工藤、渡邊、高橋、猿橋、岩清水、河野【實】川崎、岩木陳、池田(補)新鄉、有馬

新京捧球賽 廿八日開幕

【新京專電】新京棒球循環賽、定自廿八日起開幕、日程已經決定、本期比賽、以各隊變動陣容、努力整備、猛作練習、致各隊實力伯仲、難分上下、一般球迷、翹首以待、

街公所遷移城內

【盤石】縣城街公所、因辦公室窄狹、擇於本月二十三日、而遷移大南門內、金融合作社對過、即財務科舊址、從此後辦公便利云、

痔瘡便血

常習便秘肛門裂創痔漏脫肛結核生管潰亂腫痛刺癢肛門諸!!
若用化痔靈醫治有消炎鎮痛止血潤腸利濕除癢降熱收斂化管
生肌等効能用法簡便無痛苦無副作用行銷十餘年治癒者不可
指計○各埠藥房皆售○或逕函件
包裝五角一元五角 奉天軍署
三元函購不加寄費 街二四號

李郁生寄廬

新式電燙 料金三元 火剪燙八毛

瀋陽理髮館

奉天城內鐘樓南

營業品目

軍警用服料
協和會服
羅紗並其附屬
滿支向毛織物
綿布各種
軍警用品各種
卸部小賣部
諸官廳御用達

毛織物貿易商

隆泰公司

本店 奉天市大和區十一緯路二一五
電話長（二）四七二三番
振替口座奉天三八二〇番
營業所 北京崇文門東裱褙胡同十四
電話五〇七三番
出張所 大連市山縣通一一二番
電話（二）五三五九

本報廣告事務

請通（二）二〇二二番

天 奉

各界應用

華帽ノ毡帽ノ批發

同豐盛帽店

批發ノ小西門內ノ市門ノ中街路南

理腎健腦補血養身

黑色固腎丸

今三十週紀念大贈送

買一盒送一盒

一萬盒爲止

黑色固腎丸主治

主治先天不足、腎經虧損、房勞過度、夢遺滑精、精液缺乏、精冷、精淸、子嗣艱難、陽萎短小、陽萎不舉、房事早洩、老年精衰、夜多小便、精神困倦、頭暈眼花、耳作蟬鳴、行動心跳、動作氣喘、四肢無力、舉凡背痛、骨痛、風濕、腰酸、頭痛、筋骨痛、骨節痛、腎囊潮濕、常出涼汗、凡由腎經發生各症服之非常有效、如無病常服、體質强壯、精神充足、永保無腎虧、陰萎之慮、如患腎虛、陽萎之症、早服一日、（黑色固腎丸）早得一日全愈、此藥性質和平、毫無流弊、效力偉大、百發百中、患病購服、一試、方知言之不謬△用貨或直向哈爾濱瑞華氏藥行函購

定價每盒國幣壹元半打五元六角買半打
送半打各省各縣漢藥店西藥房均有代售

駐哈爾濱道外十六道街 瑞華氏藥行

駐新京西四馬路南拐角 瑞華氏藥行

營口天福堂 洪春堂
大連華西藥房 華泰堂
安東瑞祥泰 天生東
海龍和發新永順長
瓦房店永泰長
松樹站永泰長
熊岳新泰興
蓋平育德堂
海城華西藥房
遼陽縣天福堂
西安縣積盛壽
東豐縣德聚興
鐵嶺縣義和堂
開原站義和堂
四平街和發瑞
公主嶺三合德

總經理奉天小西關祠堂前 大生藥店

涼風滿面

TALTARIN

淸淋

脫爾淋片

不論男女新久淋病 內服此藥
藥力滲透病竈 汚濁轉淸 止痛
迅速 將淋菌撲滅盡絕 永不復發

包裝 三〇片 一〇〇片 三〇〇片

各埠大藥房均有出售

製造兼總發售處
株式會社 塩野義商店
大阪市東區道修町三丁目
奉天支店 奉天松島町十四番地
振替口座奉天二七五五番
天津出張所 天津日界桃山街九一
上海出張所 上海西華德路七〇號

ST—27

有此一瓶

膚美肌嫩！

麗德雪花膏

レートクレーム

東亞第一

特長
一、防粗糙、去縐紋、
二、換膚、美容
三、可作粉底
四、更宜於男子刮臉後

麗德化粧料總行・東京・平尾贊平商店

經濟與產業

證券視察團團長 渡邊興銀理事談

【新京】代表來京之證券業者、視察團一行之團長渡邊興銀理事、會談日本內地市場狀況並視察大連、奉天之感想如左、

雖屢聞滿洲國之鑛山資源極爲豐富、然實際視察撫順、鞍山時、仍令人驚異不置、於資材、勞力等均告缺乏之困難條件下、尙能開發如斯、能不令人驚服、曾參觀奉天之取引所、惟於證券思想尙未充分普及之今日、其現狀豈能不謂爲良好、今後視政府之方針如何、尙充分有發展之可能性、但因內地市場、公債雖多、但因政府之工作奏効、故消化在滿點以上之好成績、再社債之發行、亦極順利、滿洲各社債、如滿拓、滿鐵、滿炭、昭和製鋼、無不圓滿就緒、其消化力、毫不遜於內地者、特如滿洲國債、其優遇範圍、業已擴大、殆與日本公債相等、故消化極易云云、

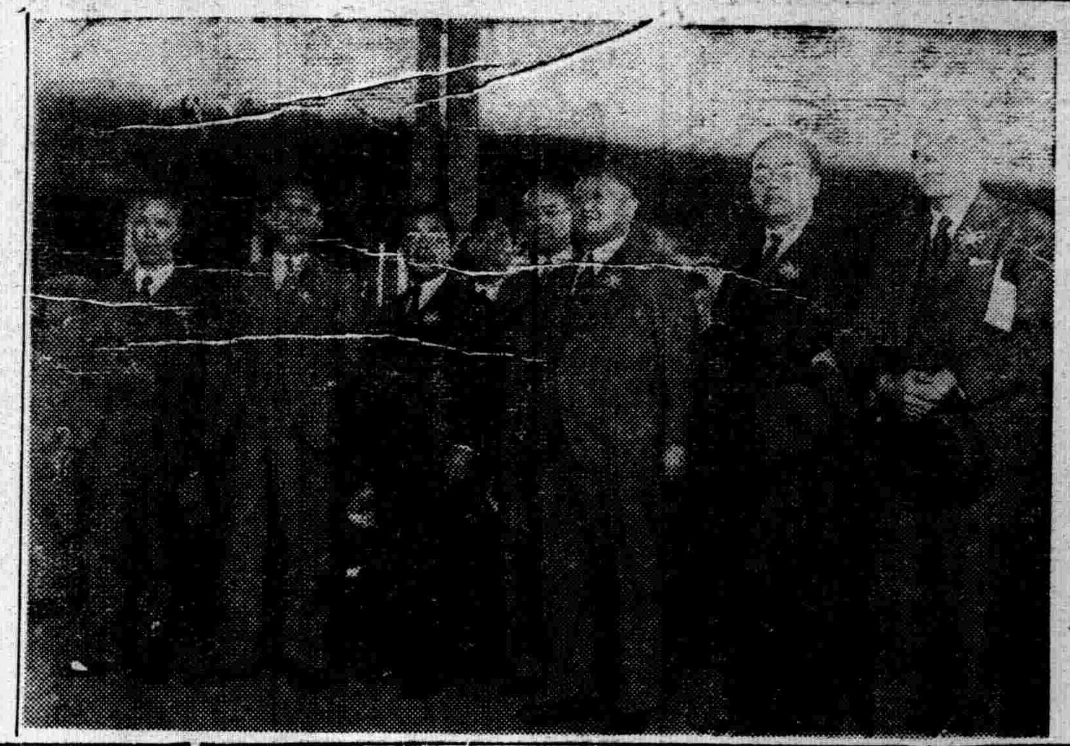

	大豆	大豆以外
中銀	一五、三三〇千圓	一三、三〇〇千圓
興銀	一七、一〇八千圓	一四、四一三千圓
橫濱正金	三、八六九千圓	五、八一六千圓
計	二四、四〇八千圓	四二、三一五千圓

又橫濱正金之大豆貸欵之多、因貿易金融、又興銀之金融分野不但大豆關於各品目及廣範圍、

厚和家畜市場

【厚和】京包鐵路惟一之家畜交易地、厚和市家畜交易市、現有經紀人一百八十七名、其交易額數、去年下半期、計馬二二一頭、驢二七八九頭、駱駝一九八五頭、牛四五八九頭、猪一六八三頭、騾馬六五五頭之多數、然其交易既無統制又不講衛生、厚和市公署有鑑及斯、茲制定家畜交易市場暫行規則、定於六月一日公布、擇定市之南方三公里石羊橋地方設立市營家畜市場、劃定牛馬羊駱駝各交易所、並設立免疫所、課稅所、飼料場等、對於交易用競賣法、並努力家畜之流動、及精密之調查、更於明年度設立疫畜隔離所治療所、買賣人及家畜宿留所、以期交易之週備、而確保蒙古主要之資源云云、

蘭價協定 委員會開催

【靜岡】日全國業者注目之集點、春蘭標準掛同決定之蘭價協定委員會、二十五日午前於縣廳開會、協議之結果、決定白蘭七十二掛黃蘭七十一掛、大體如豫想、

奉天據票交換所組合銀行 存欵並貸欵狀況

依奉天據票交換所調查、康德六年四月末現在、奉天據票交換所組合銀行存欵並貸欵額如左（單位千圓）

銀行名	存欵	貸欵
中銀千代田支行	二四、七五〇	二〇、六八一
興銀奉天支店	六二、三一九	一二〇、五六八
正金奉天支店	一九、四七三	三一、二二六
香上銀行奉天支店	三、七三〇	一、六三〇
瀋陽中國銀行南滿站辦事處	二、六一〇	二、二八五
奉天商工銀行	八、一四六	八、二三七
奉天銀行	二、七五七	二、七三二
奉天商業銀行	九八三	一、〇五四
合計	一二四、七六八	一八八、四一三
前月合計	一二〇、八五七	一七九、一二四
前年同月合計	八七、一五八	一一八、〇四〇

日本海航路對策 謀正常基本路化

鐵道總局旅客課觀光課加藤郁也氏、爲新瀉市開催之觀光會議出席之起見、赴日中二十五日回奉、其談說、觀光會議之主要議題、達四十餘件、中重要的議題、東亞觀光基本路之編成及依日滿交通路開發、觀光路擴充等爲主要議題、關于共亞觀光路別定對策、又關于日滿觀光路之開拓日東海交通之充實、於日本側、對從來之裡日本的觀念、更要望訂正者不少、則除却裡日本的觀念、以謀正常交通路爲重視、而對本觀光路之設定、期待交通施設之充實、又日本觀光聯盟、今年秋組織、滿洲視察團、爲各地視察觀光施設、以謀滿洲觀光路之建設、其他雖有各種提案、依各種事情未決者不少、關東亞觀光路之設定、更經審議決具體策云云、

全滿商品抵押貸欵狀況

【新京】三月末現在全滿（含關東州）商品抵押貸欵狀況如左、

	件數	金額（千圓）
前月繰越高	一一、八六六	一一八、六三三
本月貸出高	八、一〇七	一三六、四〇九
同回收高	八、三八七	一一七、九八六
同現在高	一二、六〇七	一二九、〇九六

又觀現在隨金融機關別、

普通銀行	二、六二九	一二、一七〇
中銀	四、九五七	一〇七、七三一
興銀	三、一七五	五一、五三三
橫濱正金	七六	二七、六六三

又貸欵總計一億二千九百萬圓中一億一千六百萬圓（九〇、六%）於右三特殊銀行爲占有、普通銀行之貸欵總額僅滿一成對滿洲金融界之表示一斷面、可爲注目之現象也、次右貸欵現在額觀主要商品別

	件數	金額	率
大豆	四、一二六	七六、四五二	五九、一%
高粱	三、八五一	一八、四四八	一四、五%
小麥及小麥粉	三三七	一〇、三七二	八%
綿糸布	二、九五八	一六、八九〇	一三、一%
麻袋	五九	四七一	〇、四%
包米	九六	六、二八三	四、八%
計	一二、六二七	一二九、〇九六	一〇〇%

係大豆綿糸布、高粱之三品貸欵現在額總計中佔商品抵押貸欵之對象、向該三品爲集中滿洲金融界之特色爲如實表示、而該三特殊銀行之貸欵狀況觀抵押商品別

羊毛規格收買價 一兩日中決認可訓令

【新京】滿洲羊毛同業會、基畜產司訓令爲本年度滿洲國內產羊毛之規格及收買價格決定之起見、本月初旬以來亙數回開催協議會已爲決定現向當局係認可申請於畜產司同案審議之結果、決認可指令發令、一兩日中望全滿關係業者、關于羊毛之規格及收買價格決定、訓令公布、查羊毛之規格及收買價格、現在每各年度以各地之銘柄別爲決定實施、然本年度特鑑羊毛需給之重大性、基當局之國策的見地之指示、係作成者、即迄現在、各地別決定銘柄、計該銘柄、定等級、故比較全滿之羊毛品種之場合、品位頗不佳價格漲質及價格不見一致本年度此各地別銘柄對全滿一本謀單化、依其品質由一級至十級分別決定收買價格排除質及價格之矛盾、于同時謀羊毛收買價格之一元化、

上旬貿易 經濟部發表

【新京】經濟部發表、五月上旬貿易、輸出二千五百萬圓、輸入四千百萬圓差引入超一千六百萬圓、比前年同期輸出三百萬圓有增加、一萬輸入呈示四百萬圓之增加、故入超額爲百萬圓增加、然除日文第三國貿易、僅係十三萬圓、雖持續出超比前年同期之超百九十七萬圓影響多表示改善之跡詳細如左（單位千圓）

	五月上旬	前年同期	一月以降累計
輸出	二五四七四	二一五六七	二四四八三九〇
輸入	四一八二二	三七八八五	四、八五三九一
入超	一六三四八	一五三一八	一三七〇〇一

除中日第三國貿易結賬如左記

	五月上旬	前年同期	一月以降累計
輸出	四七一二	五四八八	七四七八八
輸入	四五七九	七四六〇	七四四七一
入超	一三三	一九七二	三一七

頭痛 眩暈 產前產後 衰弱

—婦人良藥—

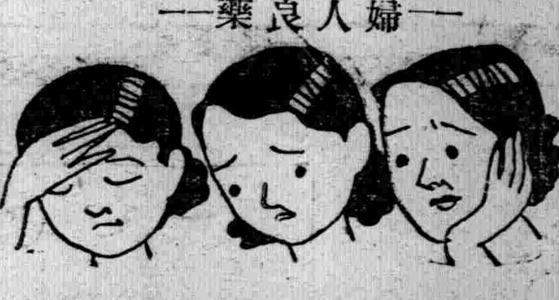

喜谷實母散

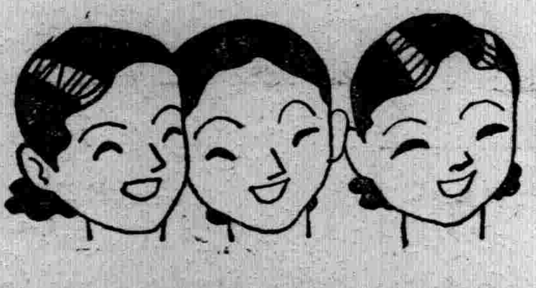

東京京橋一丁目 喜谷市郎右衛門商店

全國有名藥店均有

主效：產前產後 四季感冒 手足冷厥 月經不調 脚氣浮腫 經痛 流產早產 帶下 頭痛眩暈 子宮病 西斯的里

定價：一日分二角 三日分五角 七日分壹圓四角 十日分壹圓 貳十日分壹圓五角 卅日分四圓五角

婦科珍品 烏鷄白鳳丸 調經大王

▲廣東新到▼ 烏鷄白鳳丸主治

▲一治婦女經血不調、赶前錯後、血色不正、紫黑成塊、血色淡紅、或如泔水、服之特別神效

▲一治婦女子宮寒冷、白帶過多、腹痛腰痛、癥瘕積聚、子宮寒冷、服之特別神效、

▲一治婦女血虧經閉乾血癆症、氣短咳嗽、午後發燒、心跳心忙、服之特別神效、

▲一治婦女婚後久不受孕、或有孕連傷數胎、久慣小產、服之特別神效、

▲一治婦女產後腹痛、惡露不盡、瘀血凝滯、腹內有病成塊、疼痛難忍、服之特別神效、

▲一治婦女夜睡不安、多作惡夢、驚恐成疾、如同邪病、服之特別神效、

▲一治婦女面黃肌瘦、少食無眠、四肢痠軟無力、頭迷頭痛、服之特別神效、

▲購買烏鷄白鳳丸者注意

烏鷄白鳳丸乃婦科第一老牌聖藥、風行南北遠近馳名、業已數百年之久、凡購藥必須認明金鷄富貴商標、記準廣東老舖永安堂之烏鷄白鳳丸、庶不致誤、且此藥經本堂用化學配製成丸、藥丸小而收效大、外掛糖衣容易服用、功效耐久不像密丸子腐敗、藥日久生菌而有他害也、每盒二百五十粒、定價洋五元

注意減價六扣

因此藥初次到哈特別大減價六扣、凡購烏鷄白鳳丸一盒者只收國幣三元、購打者國幣三十元、外埠函購不加郵費、滿洲國總經售處哈爾濱道外十五道街金勃先藥房

烏鷄白鳳膏

一貼男子、先天不足、後天虧損、腎經虛弱、夢洩遺精、少年早婚、房事過度、下元虛寒、腰膝背痛、精液缺乏、子嗣艱難、腎囊潮濕、夜多小便、白濁淋漓、寒疝氣疝、腎子寒冷偏墜肚疼、特別效驗、一貼女子經脈不調、月經不准、或前或後、經行腹痛、子宮寒冷、赤白帶下、寒血凝滯、久不受孕、久患小產、血少乾癆、崩漏不止、血色紫黑、或如泔水、面黃肌瘦、少食無眠、胸膈脹悶、五心煩熱、產後腹痛惡露不盡、一切血寒、貼之完全、功難盡述、筆難盡言、並治男女老幼風寒麻木腰腿背痛、四肢麻木、半身不遂、腹中積聚均有神效、○定價每貼國幣四圓外埠函購貨款先匯

總經售處 哈爾濱道外中十五道街 金勃先大藥房

特別贈送 買一盒送兩盒

強精・健腦・補腎・扶陽

黃色補丸

黃色補丸 主治先天不足後天虧損五勞七傷房事過度手淫滑精早洩陽萎腎虧遺精乏嗣老年精衰精神困倦頭暈眼花耳鳴心跳夜不安眠凡由腎部所傷腰膝背痛痠軟無力形容枯瘦各症服此藥特別神效常服保腎安神身體壯健房事快美補血生精藥性和平男女老幼均可服用補腎扶陽開胃健脾增加飲食强壯身體萬試萬靈今特提出一萬盒作爲贈送之品以昭效力而便推廣定價國幣每盒一元五毛買一盒送兩盒買半打八元五角贈一打贈送處哈爾濱金勃先藥房

烏鷄白鳳丸黃色補丸代理列後

奉天日站恆濟堂 大連德記全棧 大連華泰藥房 奉天大成藥房
吉林五洲藥房 江省德泰盛 新京中興藥房 營口洪春堂
錦州同盛居 安東東益增遠 圍場縣德盛恆 朝陽縣廣濟堂
熱河全富興 凌源萬育堂 赤峯道生藥房 平泉永義堂
牡丹江惠存厚 洮南德慶仁 遼源德泰順 公主嶺三合德
開原同源廣 寬甸興順泰 鳳城東益增遠 新京泰和祥

自行車 推倫車 各種零件 批發零售 堅固價廉

新興商業公司

營業部 奉天三經路永和里一號 電話 [illegible]

各處馳名

婦女外用奇藥 下治丸

△白帶經血病△一粒見奇效

婦女奇藥下治丸因爲藥力確實可靠所以屢承各國著名醫師證明中國政府發給獎狀主治婦女赤帶白帶腰腿痛子宮寒冷久不受孕月經來時肚痛腹內脹眼月經停閉經期不準產後病症肚內有氣塊血塊病塊寒塊等瘀積不生或因受寒生氣而得的一切經血病症妙在用後自見病塊化下功効顯著只將藥粒放在生殖器內腹中積病寒塊等即化成碎塊流出病者少病重者多此乃根本治法藥力能直接達到病源病者用後身體各部毫無痛苦 每盒應用五日定價二元二角函購不要郵費用滿洲郵票亦可代價十足購藥

天津北馬路北門東 素波藥廠發行

全滿代理店奉天鐘樓北關東大藥房 延吉林五洲 哈爾濱道外中街普克德 新亞 新京五洲 營口天育堂 安東東益增遠 龍江中西 撫順信仁堂 大連華泰 錦州天和堂 通化積盛和 牡丹江惠存厚 天福堂 全國各藥房均有出售

聲振環球之希奧萊特原料配製之希奧拉牙粉將一切之齒疾一掃而清並使齒體美麗强化

專賣特許 ゼオラ 藥用齒磨

如患此疾者務希一試……

一、對於牙齒之健康失敗之人
二、咀嚼果物齒齦漏血之人
三、雖經治療心疑齒疾重屯之人
四、現正關於齒疾感覺煩惱之人
五、口氣臭惡感於自愧悲觀之人
六、吸烟或因他由齒體染污之人
七、從來憶選使用清爽感觸牙粉之人
八、關於牙粉效果躊躇疑惑之人

卓著之二重作用

吸取作用…… 主要成分希奧萊特微粒子之作用、將口內之汚滓、及黴菌等、澈底吸滅、使用後、並感爽快之感觸、虫齒口臭等、具有無匹之防禦力也、

換置作用…… 主要原料希奧萊特分子中結合之那特利母、將口內之石灰分、以化學力驅除換置、齒石及齒垢等、一掃淸楚、齒槽之漏膿、由於根本而防禦、可謂近代新穎之効果也、

定價三十錢

發賣元 東京・日本橋・兩國 ◎ミツワ石鹼本舖藥品部

天光電影院
大西關大街路北
電話(二)三二七八

廿五日 廿六日 廿七日 廿八日 廿九日 公映

李明 李鶴 張敏 杜撰 主演

慈母淚

憚揚母性之慈祥 發揮母性之聖愛
哀感零涕 偉大傑作

隨票贈送 下期用半價証

滿映新作有聲對白巨片

時間
廿五日午後一時開映
廿六日正午十二時開
廿七日午後一時開
廿八日午前十一時開
廿九日午後一時開
循環開映每日晚十時半止

價目
樓上四角學童三角
樓下三角學童二角
軍警半價

今日特選新片
光陸 CAPITOL THEATRE
城內中街 電話(四)三六三三

滿洲映畫協會出品 有聲對白歌唱鉅片

廿五日 廿六日 廿七日 廿八日 廿九日

慈母淚

憚揚母性的偉大！
發揮母性的至愛！

為父母者當看此片！
為子女者當看此片！
甚至每個人都應當看此片！

李明 杜撰 李鶴 主演

本期內優待半價時間暫停、長短期優待券限末日有效！

下期特選 紅運高照 滑稽有聲巨片

電話二三七一九一號

廿五日 廿六日 廿七日 只演三日

社會之花

明星影業公司出品 對白歌唱愛情巨片

白楊主演

下期准演 新版新片 金鋼鑽

注意演期 更生！ 華北公司處女作品

雲閣電影院

五月二十五日 二十六日 二十七日 只演三天

恐怖之夜

明星公司出品：有聲對白巨片

龔秋霞 顧夢鶴 嚴工上 尤光照 主演

下期：二十八日 二十九日 三十日 換演：四千金

電話2.3542

千古不朽 銀壇珍品

今日接演

第九集 火燒紅蓮寺

一切都緊張……一切都離奇
一切都古怪……一切都稀奇

說不盡熱鬧 寫不盡奧妙（就是此集）

胡蝶 蕭英 夏佩貞 鄭小秋 湯傑 主演

下期接演 十集 火燒紅蓮寺

奉天市 商埠大舞台 南市場

本台重金禮聘來滿少壯藝人先鋒首領青年劇家

今天 廿日星期六 夜戲
『下午七時起開演』

李萬春 主演

領導永春社劇團全体演員通力合演
李萬春生平享名代表作！
李派圭臬風行天下名劇！

特別加演 林冲夜奔 火併王倫

林冲全傳

倒拔垂楊柳 大鬧野豬林 投宿山神廟 火燒草料房 夜奔梁山泊 帶火併王倫

銀幕李氏有聲電影風行各地
舞台李氏標準名劇萬衆歡迎

注意明日日夜兩場驚人劇目 演二十刻請駕早臨

頭痛

???……即時服：

天字牌頭痛丹

[illegible]

獨售一味 銷行廿年

立刻止痛 馬上舒適
功效神速 百發百中
藥性和平 男女咸宜

全國各大藥房各煙紙店均售

每瓶一角[illegible]分 每打一元[illegible]角

總發行所 上海百中堂藥房監製
法租界八仙橋敏體尼蔭路鈞福里

能以治愈脂顏與疙疸

麗王洗臉雪花膏功効

專治面部脂肪過多黑斑 粉刺其他化裝不能出去為我人所嫌惱但麗王雪花膏能除去並可急速變為白嫩艷麗凡試用麗王雪花膏一次無不口稱麗王雪花膏之功效而讚賞焉

麗王雪花膏使用極簡便

先將如黃豆大程度之麗王雪花膏放在手中用水化開即有如眞珍般之水泡每日二回以後繼續用是水洗臉即去面部一切不潔

洗後之面部變成艷麗之肌膚

麗王洗臉雪花膏內含有舊時之漂白力殺菌力及著名之硫黃並有克維易得等多種成份故面部之粉刺雀斑黑色及其他等症均可去除而變成極美麗之肌膚

▲脂肪顏須用！
▲疙疸須用！
▲酒刺須用！
▲面色粗黑須用！
▲雀斑須用！
▲點痕須用！

本舖 株式會社 麗王商會
日本東京市神田區小川町一町目小川町ビル
（振替口座東京八一八一番）

オン洗顔クリーム

麗王洗顏雪花膏

日本定價
小瓶 一元四角（寄費四角五分）
大瓶 三元四角（寄費四角五分）

機械

產業開發自機械始
機械和工具的大百貨店
請君賜顧藤田洋行！

機械和工具！

機械工具專門店 奉天浪速通
合名會社 藤田洋行

奉天警務廳化驗
瀋陽警察廳駐冊

家庭常備聖藥
老君丹
本城外埠各縣鎭均有代售

主治
男女內外兩科。流行時疫吐瀉赤痢。虎列拉。胃病。肺病咳嗽。吐血。頭眩。少婦。經血病小兒。急慢驚風。食積。斑疹

大瓶國幣五元 小瓶國幣三元 大袋國幣五角 小袋國幣三角
本局備有詳細說明書函索即寄

老君丹總批發處
奉天商埠一經路來鮮里
電話（二）一五四六號

妻……郎君！儞的身體當加保養請儞每晨喝幾盃吧！

夫……是的我從此便要喝葡萄酒了

補血強壯

赤玉牌葡萄酒

百杯健康 千杯延年

(13)